

# ΕΤΗΣΙΑ ΕΚΘΕΣΗ



# 2022



ΚΥΠΡΙΑΚΟΣ ΟΡΓΑΝΙΣΜΟΣ ΑΓΡΟΤΙΚΩΝ ΠΛΗΡΩΜΩΝ (Κ.Ο.Α.Π.)  
CYPRUS AGRICULTURAL PAYMENTS ORGANISATION (C.A.P.O.)





# ΚΥΠΡΙΑΚΟΣ ΟΡΓΑΝΙΣΜΟΣ ΑΓΡΟΤΙΚΩΝ ΠΛΗΡΩΜΩΝ (ΚΟΑΠ)

## ΑΝΔΡΕΑΣ ΚΥΠΡΙΑΝΟΥ

ΕΠΙΤΡΟΠΟΣ ΑΓΡΟΤΙΚΩΝ ΠΛΗΡΩΜΩΝ

## ΑΝΔΡΕΑΣ ΕΥΑΓΓΕΛΟΥ

ΒΟΗΘΟΣ ΕΠΙΤΡΟΠΟΣ ΑΓΡΟΤΙΚΩΝ ΠΛΗΡΩΜΩΝ

## ΔΙΕΥΘΥΝΣΗ:

## ΝΑΣΙΑ ΜΑΝΩΛΗ

ΤΜΗΜΑ ΔΙΟΙΚΗΣΗΣ ΚΑΙ ΑΝΘΡΩΠΙΝΟΥ ΔΥΝΑΜΙΚΟΥ

## ΣΩΚΡΑΤΗΣ ΣΩΚΡΑΤΟΥΣ

ΤΜΗΜΑ ΑΜΕΣΩΝ ΠΛΗΡΩΜΩΝ

## ΕΛΕΥΘΕΡΙΟΣ ΔΗΜΗΤΡΙΟΥ

ΤΜΗΜΑ ΑΓΡΟΤΙΚΗΣ ΑΝΑΠΤΥΞΗΣ ΚΑΙ ΚΟΙΝΩΝ ΟΡΓΑΝΩΣΕΩΝ ΑΓΟΡΑΣ

## ΚΥΡΙΑΚΟΣ ΑΛΕΞΑΝΔΡΟΥ

ΤΜΗΜΑ ΠΛΗΡΟΦΟΡΙΚΗΣ

## ΚΩΣΤΑΣ ΤΣΑΓΓΑΡΙΔΗΣ

ΤΜΗΜΑ ΤΗΡΗΣΗΣ ΚΑΙ ΕΚΚΑΘΑΡΙΣΗΣ ΛΟΓΑΡΙΑΣΜΩΝ

## ΚΩΝΣΤΑΝΤΙΝΟΣ ΓΑΛΗΝΗΣ

ΤΜΗΜΑ ΕΚΤΕΛΕΣΗΣ ΠΛΗΡΩΜΩΝ

## ΚΩΣΤΑΣ ΠΥΡΚΩΤΗΣ

ΤΜΗΜΑ ΤΕΧΝΙΚΩΝ ΥΠΗΡΕΣΙΩΝ ΚΑΙ ΕΛΕΓΧΩΝ

## ΘΕΟΔΟΣΙΟΣ ΜΑΛΕΚΟΣ

ΤΜΗΜΑ ΣΥΝΤΟΝΙΣΜΟΥ ΕΠΑΡΧΙΑΚΩΝ ΓΡΑΦΕΙΩΝ

## ΧΡΥΣΟΣΤΟΜΟΣ ΜΙΛΤΙΑΔΟΥΣ

ΥΠΗΡΕΣΙΑ ΕΣΩΤΕΡΙΚΟΥ ΕΛΕΓΧΟΥ

## ΚΩΝΣΤΑΝΤΙΝΟΣ ΕΥΘΥΜΙΟΥ

ΥΠΗΡΕΣΙΑ ΚΑΤΑΠΟΛΕΜΗΣΗΣ ΤΗΣ ΑΠΑΤΗΣ ΚΑΙ ΝΟΜΙΚΩΝ ΘΕΜΑΤΩΝ

## ΜΑΡΙΝΑ ΠΕΤΡΙΔΟΥ

ΥΠΗΡΕΣΙΑ ΔΗΜΟΣΙΩΝ ΚΑΙ ΔΙΕΘΝΩΝ ΣΧΕΣΕΩΝ

## ΜΑΡΙΑ ΧΡΙΣΤΟΔΟΥΛΟΥ

ΥΠΗΡΕΣΙΑ ΔΙΑΠΙΣΤΕΥΣΗΣ ΚΑΙ ΟΡΙΖΟΝΤΙΩΝ ΘΕΜΑΤΩΝ

**ΑΝΑΔΟΧΟΙ ΟΡΓΑΝΙΣΜΟΙ:**

ΤΜΗΜΑ ΓΕΩΡΓΙΑΣ

ΤΜΗΜΑ ΔΑΣΩΝ

ΥΠΟΥΡΓΕΙΟ ΕΝΕΡΓΕΙΑΣ, ΕΜΠΟΡΙΟΥ ΚΑΙ ΒΙΟΜΗΧΑΝΙΑΣ

ΥΠΟΥΡΓΕΙΟ ΕΣΩΤΕΡΙΚΩΝ

ΚΤΗΝΙΑΤΡΙΚΕΣ ΥΠΗΡΕΣΙΕΣ

**ΑΡΜΟΔΙΑ ΑΡΧΗ ΔΙΑΠΙΣΤΕΥΣΗΣ:**

**ΚΩΣΤΑΣ ΚΑΔΗΣ**

ΥΠΟΥΡΓΟΣ ΓΕΩΡΓΙΑΣ, ΑΓΡΟΤΙΚΗΣ ΑΝΑΠΤΥΞΗΣ ΚΑΙ ΠΕΡΙΒΑΛΛΟΝΤΟΣ

**ΣΥΜΒΟΥΛΕΥΤΙΚΗ ΕΠΙΤΡΟΠΗ ΔΙΑΠΙΣΤΕΥΣΗΣ:**

**ΣΤΑΥΡΗ ΤΤΟΦΑ**

**ΠΡΟΕΔΡΟΣ**

ΔΙΕΥΘΥΝΤΡΙΑ ΛΟΓΙΣΤΙΚΩΝ ΥΠΗΡΕΣΙΩΝ

ΔΙΕΥΘΥΝΣΗ ΕΠΑΛΛΗΘΕΥΣΕΩΝ ΚΑΙ ΠΙΣΤΟΠΟΙΗΣΗΣ

ΓΕΝΙΚΟ ΛΟΓΙΣΤΗΡΙΟ ΤΗΣ ΔΗΜΟΚΡΑΤΙΑΣ

**ΜΑΡΙΟΣ ΑΔΑΜΙΔΗΣ**

**ΜΕΛΟΣ**

ΑΝΩΤΕΡΟΣ ΛΕΙΤΟΥΡΓΟΣ ΓΕΩΡΓΙΑΣ

ΥΠΟΥΡΓΕΙΟ ΓΕΩΡΓΙΑΣ, ΑΓΡΟΤΙΚΗΣ ΑΝΑΠΤΥΞΗΣ ΚΑΙ ΠΕΡΙΒΑΛΛΟΝΤΟΣ

**ΧΡΙΣΤΙΑΝΑ ΜΟΡΦΗ - ΜΑΛΙΩΤΗ**

**ΜΕΛΟΣ**

ΔΙΕΥΘΥΝΤΡΙΑ ΛΟΓΙΣΤΙΚΩΝ ΥΠΗΡΕΣΙΩΝ

ΥΠΟΥΡΓΕΙΟ ΓΕΩΡΓΙΑΣ, ΑΓΡΟΤΙΚΗΣ ΑΝΑΠΤΥΞΗΣ ΚΑΙ ΠΕΡΙΒΑΛΛΟΝΤΟΣ

**ΕΛΕΓΚΤΕΣ:**

ΓΕΝΙΚΟΣ ΕΛΕΓΚΤΗΣ

DELOITTE LTD



## ΠΕΡΙΕΧΟΜΕΝΑ

1. ΜΗΝΥΜΑ ΤΟΥ ΕΠΙΤΡΟΠΟΥ ΑΓΡΟΤΙΚΩΝ ΠΛΗΡΩΜΩΝ	09
2. ΑΠΟΣΤΟΛΗ – ΟΡΑΜΑ	11
3. ΤΑΥΤΟΤΗΤΑ ΤΟΥ ΟΡΓΑΝΙΣΜΟΥ	11
4. ΔΙΟΙΚΗΣΗ ΚΑΙ ΟΡΓΑΝΩΣΗ ΤΟΥ ΚΟΑΠ	12
5. ΑΝΘΡΩΠΙΝΟ ΔΥΝΑΜΙΚΟ	24
6. ΤΑΚΤΙΚΕΣ ΔΡΑΣΤΗΡΙΟΤΗΤΕΣ	24
7. ΠΑΡΑΡΤΗΜΑΤΑ	67
Πίνακας 1: Πληρωμές Επιδοτήσεων από την ίδρυση του ΚΟΑΠ μέχρι το τέλος του 2022	
Πίνακας 2: Πληρωμές Επιδοτήσεων από 01/01/2022 μέχρι 31/12/2022	
Πίνακας 3: Πληρωμές των Μέτρων των Κοινών Οργανώσεων Αγοράς για το έτος 2022	
Πίνακας 4: Πληρωμές του Προγράμματος Αγροτικής Ανάπτυξης 2014 - 2020 για το 2022	
8. ΕΛΕΓΜΕΝΕΣ ΟΙΚΟΝΟΜΙΚΕΣ ΚΑΤΑΣΤΑΣΕΙΣ	81





## 1. Μήνυμα Επιτρόπου Αγροτικών Πληρωμών κ. Ανδρέα Κυπριανού



Ανδρέας Κυπριανού  
Επίτροπος Αγροτικών Πληρωμών

Ο Κυπριακός Οργανισμός Αγροτικών Πληρωμών (ΚΟΑΠ) έχει συμπληρώσει το 19ο έτος λειτουργίας του και σκοπός του είναι η διαχείριση των πιστώσεων του ταμείου πληρωμών, η πρόληψη και πάταξη της απάτης και των παρατυπιών καθώς και η ανάκτηση ποσών τα οποία απωλέσθηκαν λόγω απάτης, παρατυπιών, αμέλειας ή διοικητικών λαθών.

Ο ΚΟΑΠ φέρει ευθύνη για την προστασία των ευρωπαϊκών και εθνικών κονδυλίων, τις έγκυρες και έγκαιρες πληρωμές, τη μεγιστοποίηση της εξυπηρέτησης του αγροτικού μας κόσμου και την ποικιλόμορφη στήριξη του ευρύτερου συνόλου της κυπριακής υπαίθρου.

Ο ΚΟΑΠ υπόκειται σε διαπίστευση από την Αρμόδια Αρχή Διαπίστευσης και η διατήρηση σε ισχύ της διαπίστευσής του αποτελεί προϋπόθεση, για να δύναται να εκτελεί πληρωμές.

Κατά το υπό αναφορά έτος, ο ΚΟΑΠ διαχειρίστηκε γύρω στις 47.000 αιτήσεις, εκ των οποίων οι 30.586 αφορούσαν το Καθεστώς Ενιαίας Στρεμματικής Ενίσχυσης και επιδότησε τον αγροτικό τομέα με €91,7 εκατομμύρια περίπου, από τα οποία, γύρω στα €71,5 εκατομμύρια (78%) εκταμιεύθηκαν από ευρωπαϊκά κονδύλια, ενώ τα €20,2 εκατομμύρια (22%) από κρατικά κονδύλια. Συγκεκριμένα, κατά το 2022 ο ΚΟΑΠ διαχειρίστηκε και χορήγησε €6,6 εκατομμύρια για τα Μέτρα των Κοινών Οργανώσεων Αγοράς, €56,5 εκατομμύρια για τα Μέτρα των Άμεσων Πληρωμών και €28,6 εκατομμύρια για τα Μέτρα της Αγροτικής Ανάπτυξης.

Θερμές ευχαριστίες προς τη Διευθυντική Ομάδα και το προσωπικό του ΚΟΑΠ, καθώς και τις διευθύνσεις και το προσωπικό των Ανάδοχων Οργανισμών, οι οποίοι συμβάλλουν συλλογικά και υπεύθυνα στην επίτευξη των στόχων του ΚΟΑΠ και κυρίως στη βελτίωση της ποιότητας των υπηρεσιών του.

Τέλος, θα ήθελα να επισημαίνω ότι ο αγροτικός κόσμος αποτελεί ένα σημαντικό και νευραλγικό κομμάτι της κοινωνίας και της οικονομίας του τόπου μας που πρέπει να διατηρηθεί και να ενισχυθεί. Για τον λόγο αυτό, θα ήθελα να ευχαριστήσω όλους τους αγρότες και τις Αγροτικές Οργανώσεις για την στενότερη συνεργασία που έχουν αναπτύξει με τον Κυπριακό Οργανισμό Αγροτικών Πληρωμών. Υπόσχομαι ότι ο ΚΟΑΠ, αξιωματούχοι και προσωπικό θα συνεχίσουν με ζήλο και αποφασιστικότητα να εξυπηρετούν τους οραματισμούς μας, για όφελος των αγροτών, της αγροτικής οικονομίας και της κοινωνίας γενικότερα.



## 2. Αποστολή – Όραμα

Η αποστολή του ΚΟΑΠ είναι οι έγκυρες και έγκαιρες πληρωμές στον αγροτικό μας κόσμο. Το όραμά του, είναι να έχει σοβαρό εκτόπισμά στην Κύπρο και στην Ευρωπαϊκή Ένωση (ΕΕ).

## 3. Ταυτότητα του ΚΟΑΠ

Ο ΚΟΑΠ ιδρύθηκε με βάση τον Κανονισμό (ΕΚ) αριθ. 1258/99 του Συμβουλίου, της 17ης Μαΐου 1999, περί χρηματοδότησης της Κοινής Αγροτικής Πολιτικής (ΚΑΠ). Ο συγκεκριμένος κανονισμός τροποποιήθηκε με τον Κανονισμό (ΕΚ) αριθ. 1290/2005 του Συμβουλίου, της 21ης Ιουνίου 2005, για τη χρηματοδότηση της Κοινής Αγροτικής Πολιτικής (ΚΑΠ), ο οποίος ακολούθως αντικαταστάθηκε από τον Κανονισμό (ΕΕ) αριθ. 1306/2013 του Ευρωπαϊκού Κοινοβουλίου και του Συμβουλίου της 17ης Δεκεμβρίου 2013.

Στις 27 Ιουνίου 2003, ψηφίστηκε από τη Βουλή των Αντιπροσώπων, στα πλαίσια της προετοιμασίας της Κύπρου για την ένταξή της στην ΕΕ, ο Νόμος 64(Ι)/2003 με τίτλο «Ο Περί της Ίδρυσης και Λειτουργίας του Οργανισμού Αγροτικών Πληρωμών καθώς και άλλων Συναφών Θεμάτων Νόμος», με τον οποίο τέθηκαν τα θεσμικά θεμέλια για την ίδρυση του ΚΟΑΠ. Ο νόμος αυτός αντικαταστάθηκε από τον «Περί Κυπριακού Οργανισμού Αγροτικών Πληρωμών» Νόμο του 2020 (Ν.214(Ι)/2020).

Ο ΚΟΑΠ, με βάση τον πιο πάνω Νόμο, αποτελεί ανεξάρτητο νομικό πρόσωπο που δεν υπάγεται σε οποιοδήποτε Υπουργείο ή Τμήμα της Κυβέρνησης. Συστάθηκε και λειτουργεί ως αυτόνομος δημόσιος οργανισμός, με τη νομοθεσία του να του παρέχει σημαντική ευελιξία για να μπορεί να εργάζεται γρήγορα και αποτελεσματικά, ανταποκρινόμενος στις αυστηρές προδιαγραφές και χρονικά πλαίσια που θέτει η ΕΕ.

Στις 27 Φεβρουαρίου 2005 ο Υπουργός Γεωργίας, Φυσικών Πόρων και Περιβάλλοντος (τίτλος ο οποίος μετέπειτα μετονομάστηκε), ως Αρμόδια Αρχή Διαπίστευσης, διαπίστευσε τον ΚΟΑΠ χωρίς όρους. Η Διαπίστευση είναι στην ουσία η «άδεια λειτουργίας» του ΚΟΑΠ. Την ευθύνη για την παρακολούθηση της τήρησης των προϋποθέσεων Διαπίστευσης από μέρους του ΚΟΑΠ έχει η Αρμόδια Αρχή Διαπίστευσης. Η Συμβουλευτική Επιτροπή Διαπίστευσης συμβουλεύει την Αρμόδια Αρχή για θέματα που εμπίπτουν στις αρμοδιότητες του ΚΟΑΠ και παρέχει συμβουλές, υποστήριξη και βοήθεια στον Επίτροπο Αγροτικών Πληρωμών, εάν αυτός το ζητήσει.

Σύμφωνα με τους Ευρωπαϊκούς Κανονισμούς και το Νόμο του, τα κύρια καθήκοντα του ΚΟΑΠ είναι η διαχείριση και ο έλεγχος των κονδυλίων που καταβάλλονται στους δικαιούχους, καθώς και η πρόληψη και πάταξη ατασθαλιών και η ανάκτηση ποσών που απωλέσθηκαν λόγω παρατυπίας ή αμέλειας. Τα κονδύλια αυτά προέρχονται τόσο από τον κοινοτικό προϋπολογισμό, όσο και από εθνικούς πόρους.

Οι σημερινές μεταβαλλόμενες συνθήκες στον τομέα της γεωργίας στην ΕΕ, περιλαμβανομένης της αναθεώρησης της Κοινής Γεωργικής Πολιτικής (ΚΓΠ), οι τρέχουσες δημοσιονομικές δυσκολίες και η μεταρρύθμιση της Δημόσιας Υπηρεσίας, η αυξανόμενη πολυπλοκότητα και η επιτάχυνση της τεχνολογικής εξέλιξης, συνθέτουν το νέο περιβάλλον μέσα στο οποίο καλείται να λειτουργήσει ο ΚΟΑΠ.

Για να αντιμετωπίσει τις προκλήσεις αυτές, ο ΚΟΑΠ καταβάλλει συνεχείς προσπάθειες για αποδοτικότερη διοίκηση και οργάνωση, μέσω της υιοθέτησης νέων τεχνολογιών, της απλοποίησης των διαδικασιών του και της αναβάθμισης των υπηρεσιών που προσφέρει στον αγρότη, περιορίζοντας παράλληλα και κατά το δυνατόν το απαιτούμενο κόστος.

## 4. Διοίκηση και Οργάνωση του ΚΟΑΠ

Όπως απορρέει από το νόμο του και αποτυπώνεται στο οργανόγραμμά του, ο Επίτροπος προΐσταται του ΚΟΑΠ, βοηθούμενος στο έργο του από τον Βοηθό Επίτροπο.

### **Ο ΚΟΑΠ αποτελείται από οκτώ Τμήματα:**

#### **Τμήμα Διοίκησης και Ανθρώπινου Δυναμικού:**

Το Τμήμα Διοίκησης και Ανθρώπινου Δυναμικού στοχεύει στη μεγιστοποίηση της αποδοτικότητας και της αποτελεσματικότητας του ΚΟΑΠ. Για να επιτύχει τα πιο πάνω, διαμορφώνει και εφαρμόζει κατάλληλες διαδικασίες, διαχειρίζεται ορθολογικά το ανθρώπινο δυναμικό του ΚΟΑΠ και υποστηρίζει διοικητικά τα υπόλοιπα Τμήματα, Υπηρεσίες και Επαρχιακά Γραφεία του ΚΟΑΠ.

Κατά το 2022, το Τμήμα Διοίκησης ήταν υπεύθυνο για την οργάνωση, διεύθυνση και επιμόρφωση του ανθρώπινου δυναμικού, καθώς και για τις εργασιακές σχέσεις. Επίσης, είχε την ευθύνη για όλα τα διοικητικά θέματα που αφορούν κτήρια, οχήματα, εξοπλισμό, αγορές και προμήθειες, την ασφάλεια των πληροφοριών, τη φυσική ασφάλεια, την ασφάλεια και υγεία του ανθρώπινου δυναμικού, το αρχείο και τη βιβλιοθήκη του ΚΟΑΠ.

Το Τμήμα Διοίκησης και Ανθρώπινου Δυναμικού παρέχει υποστήριξη στον Επίτροπο και στον Βοηθό Επίτροπο για τον προγραμματισμό των εργασιών και παρακολουθεί την εφαρμογή των αποφάσεων μέσω της Γραμματείας της Διευθυντικής Ομάδας.

#### **Τμήμα Άμεσων Πληρωμών:**

Το Τμήμα αποτελείται από τις ακόλουθες Μονάδες:

##### **Μονάδα Εκταρικών Μέτρων Άμεσων Πληρωμών και Διαδικασιών**

Η Μονάδα έχει την ευθύνη για το συντονισμό των εργασιών και διαδικασιών που σχετίζονται με την προκήρυξη και τη διαχείριση των Μέτρων, Καθεστώτων και Σχεδίων Επιδότησης Άμεσων Πληρωμών που περιλαμβάνονται στην Ενιαία Αίτηση Εκταρικών Επιδοτήσεων.

##### **Μονάδα Εκταρικών Μέτρων Αγροτικής Ανάπτυξης**

Η Μονάδα έχει την ευθύνη για το συντονισμό των εργασιών και διαδικασιών που σχετίζονται με την προκήρυξη και τη διαχείριση των Μέτρων με βάση την έκταση, του Προγράμματος Αγροτικής Ανάπτυξης 2014 - 2020, που περιλαμβάνονται στην Ενιαία Αίτηση Εκταρικών Επιδοτήσεων καθώς και του Μέτρου 3.1 - Στήριξη για νέες Συμμετοχές σε Συστήματα Ποιότητας.

##### **Μονάδα Μέτρων Στήριξης για Ζώα**

Η Μονάδα έχει την ευθύνη για το συντονισμό των εργασιών και διαδικασιών που σχετίζονται με την προκήρυξη και τη διαχείριση των Μέτρων και Καθεστώτων που αφορούν τα Ζώα.

Η διαχείριση των Μέτρων περιλαμβάνει εκτός από τον προγραμματισμό για την προκήρυξη και εφαρμογή τους, την έκδοση των εγχειριδίων εφαρμογής (ενημέρωσης αιτητών και διαδικασιών), το σχεδιασμό των αιτήσεων, την έκδοση ενημερωτικών εντύπων για το κοινό, τον καθορισμό των καταλόγων ελέγχου, το συντονισμό για την επεξεργασία και έγκριση των αιτήσεων για πληρωμή καθώς και την έγκριση των πληρωμών και προώθησή τους στο λογιστήριο.

#### **Τμήμα Αγροτικής Ανάπτυξης και Κοινών Οργανώσεων Αγοράς:**

Το Τμήμα Αγροτικής Ανάπτυξης και Κοινών Οργανώσεων Αγοράς αποτελείται από δύο Μονάδες, τη Μονάδα Αγροτικής Ανάπτυξης και τη Μονάδα Κοινών Οργανώσεων Αγοράς. Το Τμήμα διαχειρίζεται Μέτρα που προνοούν ενισχύσεις από το

Ευρωπαϊκό Γεωργικό Ταμείο Εγγυήσεων (ΕΓΓΤΕ) και το Ευρωπαϊκό Γεωργικό Ταμείο Αγροτικής Ανάπτυξης (ΕΓΤΑΑ) και έχει την τελική ευθύνη για την έγκριση των αιτημάτων πληρωμής και την παροχή των ενισχύσεων προς τους δικαιούχους.

Περίληπτικά, η διαχείριση των Μέτρων περιλαμβάνει τον προγραμματισμό τους, την έκδοση των εγχειριδίων εφαρμογής διαδικασιών και των εγχειριδίων εφαρμογής - ενημέρωσης αιτητών, καθώς και τη διενέργεια διοικητικών και επιτόπιων ελέγχων. Στα εγχειρίδια εφαρμογής διαδικασιών γίνεται λεπτομερής ανάλυση των διαδικασιών που πρέπει να ακολουθούν όλοι όσοι εμπλέκονται στην εφαρμογή των συγκεκριμένων Μέτρων. Στα εγχειρίδια εφαρμογής - ενημέρωσης αιτητών δίνονται σαφείς οδηγίες προς τους αιτητές σχετικά με τα κριτήρια συμμετοχής στα διάφορα Μέτρα, τις υποχρεώσεις και τα δικαιώματά τους, εφόσον εγκριθεί η συμμετοχή τους στα Μέτρα αυτά.

Οι διοικητικοί και επιτόπιοι έλεγχοι διενεργούνται με σκοπό τη διασφάλιση της συμμόρφωσης της αίτησης με τις υποχρεώσεις που προνοούνται στην Ευρωπαϊκή και εθνική νομοθεσία. Επίσης, η διαχείριση των Μέτρων περιλαμβάνει την παρακολούθηση και έλεγχο της εργασίας των Ανάδοχων Οργανισμών, για όσα Μέτρα βρίσκονται σε Αναδοχή. Για αρκετά Μέτρα, τόσο της Αγροτικής Ανάπτυξης όσο και των Κοινών Οργανώσεων Αγοράς, έχει γίνει άρση της Αναδοχής και πλέον εφαρμόζονται αποκλειστικά από τον ΚΟΑΠ. Αυτό συνέβαλε στη μεγάλη αύξηση του φόρτου εργασίας και ευθύνης που αντιστοιχεί στο Τμήμα Αγροτικής Ανάπτυξης και Κοινών Οργανώσεων Αγοράς.

### **Τμήμα Πληροφορικής:**

Το Τμήμα έχει την ευθύνη του σχεδιασμού, ανάπτυξης και υποστήριξης των απαραίτητων συστημάτων πληροφορικής για τη διαχείριση, έλεγχο, έγκριση και πληρωμή των επιδοτήσεων του ΚΟΑΠ, είτε με διαδικασία εσωτερικής ανάπτυξης, είτε με αγορά υπηρεσιών. Έχει επίσης την αρμοδιότητα τήρησης ολοκληρωμένων και ορθών βάσεων δεδομένων, συμπεριλαμβανομένων γεωγραφικών πληροφοριών και δορυφορικών εικόνων, για χρήση από τα συστήματα πληροφορικής του ΚΟΑΠ, καθώς και λήψης και τήρησης αντιγράφων ασφαλείας των ηλεκτρονικών δεδομένων και πληροφοριών, με στόχο την ανάκτηση από πιθανή καταστροφή και την επιτυχημένη επιχειρησιακή συνέχεια.

Επιπρόσθετα, στις αρμοδιότητες του Τμήματος εμπίπτει και η παροχή τεχνολογικής υποστήριξης προς το προσωπικό του ΚΟΑΠ και τους Αναδόχους για την ομαλή διεκπεραίωση των καθηκόντων τους, όπως συντήρησης και υποστήριξης μηχανογραφικού εξοπλισμού (εξυπηρετητών, ηλεκτρονικών υπολογιστών, εκτυπωτών, κλπ), τηλεφωνικών συνδέσεων, καθώς και εξοπλισμού και συσκευών δικτύου.

### **Τμήμα Τήρησης και Εκκαθάρισης Λογαριασμών:**

Οι κυριότερες αρμοδιότητες του Τμήματος περιλαμβάνουν μεταξύ άλλων:

**Ταμείο Λειτουργίας:** την κατάρτιση του ετήσιου προϋπολογισμού του ΚΟΑΠ, την παρακολούθηση και έλεγχο της υλοποίησης του, σύμφωνα με το ισχύον νομικό πλαίσιο, καθώς και την ετοιμασία των σχετικών εκθέσεων και αναλύσεων. Έχει επίσης την ευθύνη για την ορθή και έγκαιρη καταβολή των απολαβών, ωφελημάτων και συντάξεων του προσωπικού στη βάση των εν ισχύ νόμων, κανονισμών και εγκυκλίων, την ετοιμασία, έλεγχο και διεκπεραίωση πληρωμών για κεφαλαιουχικές και λειτουργικές δαπάνες καθώς επίσης την καταχώρηση των σχετικών λογιστικών εγγραφών. Επιπλέον, το Τμήμα έχει την αρμοδιότητα για την τήρηση του μητρώου πάγιων περιουσιακών στοιχείων του ΚΟΑΠ, τη διεξαγωγή οικονομικών και άλλων μελετών για σκοπούς βελτίωσης της εφαρμογής, αποτελεσματικότητας και αποδοτικότητας των υφιστάμενων διαδικασιών και την ετοιμασία των ετήσιων οικονομικών καταστάσεων, στη βάση των διεθνών λογιστικών προτύπων.

**Ταμείο Πληρωμών:** τη διενέργεια διοικητικών ελέγχων σχετικά με την ορθότητα των αιτημάτων πληρωμών που προωθούνται από το Τμήμα Εκτέλεσης Πληρωμών, την εκτέλεση των σχετικών λογιστικών εγγραφών και την παρακολούθηση και τήρηση των λογιστικών βιβλίων του ΚΟΑΠ, τον έλεγχο, φύλαξη και τήρηση μητρώου για τις εγγυήσεις και προκαταβολές καθώς και την προώθηση των σχετικών ενεργειών για την αποδέσμευση ή κατάπτωσή τους. Επίσης,

έχει την ευθύνη για την έγκαιρη ετοιμασία και υποβολή των περιοδικών αναφορών και αιτημάτων εκταμίευσης κονδυλίων από τα Ευρωπαϊκά Γεωργικά Ταμεία, τη μηνιαία υποβολή προβλέψεων πληρωμών, την ετοιμασία και υποβολή, προς την Ευρωπαϊκή Επιτροπή, των σχετικών στοιχείων για την ετήσια εκκαθάριση λογαριασμών, την τήρηση του μητρώου χρεωστών και την κίνηση των προβλεπόμενων διαδικασιών για την ανάκτηση των αχρεωστήτως καταβληθέντων ποσών και την παρακολούθηση και ορθολογική διαχείριση των χρηματικών διαθεσίμων. Τέλος, το Ταμείο Πληρωμών έχει την ευθύνη της παρακολούθησης των συναντήσεων της Διαχειριστικής Επιτροπής Γεωργικών Ταμείων που διεξάγονται σε μηνιαία βάση και της ενημέρωσης όλων των εμπλεκόμενων Τμημάτων και Υπηρεσιών του ΚΟΑΠ για τα θέματα που προκύπτουν.

### **Τμήμα Εκτέλεσης Πληρωμών:**

Οι αρμοδιότητες του περιλαμβάνουν μεταξύ άλλων τη διενέργεια διοικητικών ελέγχων σε δέσμες αιτημάτων πληρωμής που προωθούνται από το Τμήμα Άμεσων Πληρωμών και το Τμήμα Αγροτικής Ανάπτυξης και Κοινών Οργανώσεων Αγοράς, τον τελικό έλεγχο του ηλεκτρονικού αρχείου για τη διενέργεια των εμβασμάτων σε τραπεζικούς λογαριασμούς των δικαιούχων, την έκδοση εντολής προς την τράπεζα, τον χειρισμό των επιστρεφόμενων, ως ανεκτέλεστων, εμβασμάτων, καθώς και την ετοιμασία βεβαιώσεων πληρωμών προς τους αιτητές.

Στις αρμοδιότητες του Τμήματος Εκτέλεσης Πληρωμών περιλαμβάνονται επίσης ο υπολογισμός των χρηματικών αναγκών του Ταμείου Πληρωμών στη βάση των προβλέψεων των αρμοδίων Τμημάτων, η έγκαιρη εξασφάλιση των εθνικών κονδυλίων που απαιτούνται για τη διενέργεια των πληρωμών, η διαχείριση των χρηματικών διαθεσίμων του ΚΟΑΠ, καθώς και ο έλεγχος της ορθής εφαρμογής της συμφωνίας με το χρηματοοικονομικό ίδρυμα που συνεργάζεται ο ΚΟΑΠ.

Επιπρόσθετα, το Τμήμα Εκτέλεσης Πληρωμών είναι υπεύθυνο για τη διαχείριση των εξόδων δημόσιας αποθεματοποίησης και την κοινοποίηση των σχετικών πληροφοριών προς τη Γενική Διεύθυνση Γεωργίας και Αγροτικής Ανάπτυξης της Ευρωπαϊκής Ένωσης μέσω ειδικής ηλεκτρονικής εφαρμογής (P-STO).

Τέλος, μέρος του προσωπικού του Τμήματος ασχολείται με την τήρηση του Μητρώου Πάγιων Περιουσιακών Στοιχείων του ΚΟΑΠ.

### **Τμήμα Τεχνικών Υπηρεσιών και Ελέγχων:**

Αποστολή του Τμήματος είναι η διασφάλιση ακρίβειας, ποιότητας και αξιοπιστίας των δεδομένων στα οποία βασίζονται οι πληρωμές. Αυτό επιτυγχάνεται με τον τεχνικό έλεγχο των αιτήσεων πριν την προώθησή τους για έγκριση της πληρωμής.

Το Τμήμα Τεχνικών Υπηρεσιών και Ελέγχων υποδιαιρείται στους ακόλουθους τέσσερεις Τομείς δραστηριότητας και ευθύνης:

- Γεωγραφικό Σύστημα Πληροφοριών
- Έλεγχοι Τηλεπισκόπησης
- Κλασικοί Επιτόπιοι Έλεγχοι-Αγροτικής Ανάπτυξης και άλλοι
- Πολλαπλή Συμμόρφωση

Μέσω του Γεωγραφικού Συστήματος Πληροφοριών γίνεται οργάνωση, επεξεργασία, ψηφιοποίηση και παρουσίαση δεδομένων που διαθέτουν γεωγραφική υπόσταση (αγροτεμάχια, χαρακτηριστικά τοπίου, κλπ). Χρησιμοποιούνται οι κτηματολογικοί χάρτες και δορυφορικές εικόνες οι οποίες έχουν υποστεί επεξεργασία (ορθό-διόρθωση). Υπάρχει συνεχής ροή δεδομένων από νέες δορυφορικές εικόνες και επιτόπιους ελέγχους με την οποία ενημερώνονται οι εκτάσεις αγροτεμαχίων και προκύπτει η έκταση, βάσει της οποίας υπολογίζεται η πληρωμή. Η τηλεπισκόπηση είναι μέθοδος επιτόπιου ελέγχου, με την οποία αναγνωρίζονται οι καλλιέργειες, μετράτε η επιλέξιμη έκταση και ελέγχεται η τήρηση των καλών και περιβαλλοντικών συνθηκών. Αυτό γίνεται με συνδυασμό της χρήσης δορυφορικών εικόνων της τρέχουσας περιόδου και επιτόπιων επισκέψεων. Οι κλασικοί επιτόπιοι έλεγχοι γίνονται για τη διαπίστωση της



ορθότητας των στοιχείων που περιλαμβάνονται στις αιτήσεις και της τήρησης των υποχρεώσεων που αναλήφθηκαν με την υποβολή της αίτησης, όπως οι συμμετοχές στα Αγροπεριβαλλοντικά Μέτρα. Ελέγχεται επίσης η πολλαπλή συμμόρφωση. Όσο αφορά τους Ελέγχους Αγροτικής Ανάπτυξης, το Τμήμα αναλαμβάνει οιονδήποτε έλεγχο του ανατεθεί στα πλαίσια του Προγράμματος Αγροτικής Ανάπτυξης 2014-2020. Όσον αφορά την Πολλαπλή Συμμόρφωση, ο Τομέας αναλαμβάνει την εφαρμογή της Νομοθεσίας της Πολλαπλής Συμμόρφωσης στον ΚΟΑΠ και στα σώματα Ελέγχου.

### **Τμήμα Συντονισμού Επαρχιακών Γραφείων:**

Το Τμήμα Συντονισμού Επαρχιακών Γραφείων είναι υπεύθυνο για την ομαλή διαχείριση των Επαρχιακών Γραφείων. Τα Επαρχιακά Γραφεία παραλαμβάνουν, καταχωρούν, επεξεργάζονται και εγκρίνουν αιτήσεις για όλα τα Μέτρα / Καθεστώτα επιδοτήσεων που εφαρμόζει ο ΚΟΑΠ. Επίσης εγκρίνουν και εκδίδουν πληρωμές για Αιτήσεις Μέτρων Αγροτικής Ανάπτυξης και Κοινών Οργανώσεων Αγοράς. Οι υπεύθυνοι των Επαρχιακών είναι και Υπεύθυνοι Μέτρων με βάση την έκταση του Προγράμματος Αγροτικής Ανάπτυξης (Μ10) και έχουν την ευθύνη για το συντονισμό των εργασιών και διαδικασιών που σχετίζονται με την προκήρυξη και τη διαχείριση των μέτρων αυτών καθώς και τον καταρτισμό χρονοδιαγραμμάτων ανά έτος. Έχουν ακόμη την ευθύνη για την ετοιμασία προδιαγραφών του λογισμικού επεξεργασίας των σχετικών αιτήσεων.

Ακόμα έχουν την ευθύνη για την παραλαβή και επεξεργασία αιτημάτων επανεξέτασης ενώ διαχειρίζονται και τους χρεώστες των Επαρχιών τους σε συνεργασία με το Τμήμα Τήρησης και Εκκαθάρισης Λογαριασμών.

Επιπρόσθετα, στα Επαρχιακά Γραφεία γίνεται εξυπηρέτηση και καθοδήγηση των αιτητών για όλα τα Μέτρα / Καθεστώτα που εφαρμόζει ο ΚΟΑΠ. Ο ΚΟΑΠ λειτουργεί Επαρχιακά Γραφεία στη Λευκωσία, Λεμεσό, Λάρνακα, Αμμόχωστο και Πάφο καθώς και Περιφερειακά Γραφεία στην Κυπερούντα και στην Πόλη Χρυσοχούς.

### **Επιπρόσθετα, λειτουργούν τέσσερις ανεξάρτητες Υπηρεσίες:**

#### **Υπηρεσία Εσωτερικού Ελέγχου:**

Η Υπηρεσία Εσωτερικού Ελέγχου (ΥΕΕ) είναι οργανικά ανεξάρτητη από τα υπόλοιπα Τμήματα του ΚΟΑΠ καθώς υπάγεται και αναφέρεται κατευθείαν στον Επίτροπο Αγροτικών Πληρωμών, όπως αυτό προβλέπεται από τα Κριτήρια Διαπίστευσης που διέπουν τη λειτουργία των Οργανισμών Πληρωμών (Κανονισμός (ΕΕ) αριθ. 907/2014 της Επιτροπής). Ο Προϊστάμενος της ΥΕΕ είναι μέλος της Διευθυντικής Ομάδας του ΚΟΑΠ χωρίς όμως να λαμβάνει μέρος σε οποιοδήποτε διοικητικές αποφάσεις, τηρώντας έτσι τα προβλεπόμενα Διεθνή Πρότυπα Εσωτερικού Ελέγχου.

Η αποστολή της ΥΕΕ είναι να συμβουλευεί τον Επίτροπο και τη Διευθυντική Ομάδα και να βοηθά τον ΚΟΑΠ να επιτύχει τους σκοπούς και τους στόχους του μέσω μίας αντικειμενικής, διαβεβαιωτικής και συμβουλευτικής δραστηριότητας, σχεδιασμένης να προσθέτει αξία και να βελτιώνει τις λειτουργίες του ΚΟΑΠ. Συγκεκριμένα, κατά την εκτέλεση του ετήσιου προγράμματος της, η ΥΕΕ διαπιστώνει κατά πόσο τα δίκτυα διαχείρισης κινδύνου, ελέγχου και διοικητικών διαδικασιών του ΚΟΑΠ, όπως αυτά σχεδιάστηκαν από τη Διεύθυνση, είναι επαρκή και λειτουργούν με τρόπο που να επιβεβαιώνεται ότι ο ΚΟΑΠ λειτουργεί σύμφωνα με τους Κοινοτικούς και Εθνικούς Κανονισμούς. Η ΥΕΕ ακολουθεί και εφαρμόζει τα διεθνή πρότυπα και τις συμβουλευτικές οδηγίες του Ινστιτούτου Εσωτερικών Ελεγκτών της Αμερικής (ΙΕΕΑ) και έχει υιοθετήσει και εφαρμόζει τον Κώδικα Δεοντολογίας του ΙΕΕΑ.

Η συνεχόμενη αναβάθμιση των υπηρεσιών που προσφέρονται από την ΥΕΕ είναι ύψιστης σημασίας για τον ΚΟΑΠ, αφού μέσα από το έργο της στοχεύει στην περαιτέρω ενδυνάμωση των εσωτερικών διαδικασιών του ΚΟΑΠ και στην καλύτερη διαχείριση των κινδύνων που δύναται να επηρεάσουν αρνητικά την επίτευξη των στόχων που έχουμε θέσει, όπως επίσης και στη διακυβέρνησή του.

Η ΥΕΕ έχει επιφορτιστεί και με τα καθήκοντα της Ειδικής Υπηρεσίας που προβλέπεται από τον Κανονισμό (ΕΕ) αριθ. 1306/2013 του Ευρωπαϊκού Κοινοβουλίου και του Συμβουλίου, άρθρο 86, σχετικά με τους εκ των υστέρων ελέγχους



συναλλαγών και εκτελεί τους ελέγχους που προβλέπονται βάσει του Κεφ. III του Τίτλου V του Κανονισμού (ΕΕ) αρ. 1306/2013 σε δείγμα δικαιούχων οι οποίοι επιλέγονται με βάση ανάλυση κινδύνου ή/και τυχαία. Σκοπός των ελέγχων αυτών είναι να επιβεβαιωθεί η γνησιότητα και νομιμότητα των χρηματοδοτούμενων από το Ευρωπαϊκό Γεωργικό Ταμείο Εγγυήσεων (ΕΓΤΕ) πληρωμών.

### **Υπηρεσία Καταπολέμησης Απάτης και Νομικών Θεμάτων:**

Η Υπηρεσία Καταπολέμησης της Απάτης και Νομικών Θεμάτων (ΥΚΑ) είναι ανεξάρτητη υπηρεσία του ΚΟΑΠ, αρμόδια για την καταπολέμηση της απάτης και των παρατυπιών στα πλαίσια εφαρμογής της Κοινής Γεωργικής Πολιτικής (ΚΓΠ), το χειρισμό των νομικών θεμάτων του ΚΟΑΠ και τη συμμόρφωση με τον Γενικό Κανονισμό για τη Προστασία Δεδομένων (GDPR).

**Καταπολέμηση της Απάτης:** Η Υπηρεσία χειρίζεται θέματα που σχετίζονται με την προστασία των οικονομικών συμφερόντων της Ευρωπαϊκής Ένωσης και της Δημοκρατίας και την καταπολέμηση της απάτης και των παρατυπιών. Μερικά όπως τα Τμήματα του ΚΟΑΠ είναι ενήμερα για θέματα αναφορικά με την καταπολέμηση της απάτης και είναι υπεύθυνα για την παρακολούθηση εφαρμογής της εσωτερικής πολιτικής του ΚΟΑΠ κατά της απάτης. Είναι, επίσης, αρμόδια για την εφαρμογή των Ευρωπαϊκών Κανονισμών σε σχέση με την κοινοποίηση παρατυπιών, στα πλαίσια της ΚΓΠ, προς την Ευρωπαϊκή Επιτροπή. Εκπροσωπεί τον ΚΟΑΠ στον Εθνικό Συντονιστικό Φορέα για την Καταπολέμηση της Απάτης (AFCOS) και συμμετέχει σε υπο-Επιτροπές και ομάδες εργασίας της Ευρωπαϊκής Υπηρεσίας Καταπολέμησης της Απάτης (OLAF).

Η Υπηρεσία, επίσης, ενεργεί ως σύνδεσμος του ΚΟΑΠ με το Υπουργείο Δικαιοσύνης και Δημοσίας Τάξεως σε σχέση με την εφαρμογή της Εθνικής Στρατηγικής κατά της Διαφθοράς και είναι υπεύθυνα για την εφαρμογή της εσωτερικής Πολιτικής αποφυγής σύγκρουσης συμφερόντων και της εσωτερικής Πολιτικής αναφορών παραβιάσεων και προστασίας μαρτύρων δημοσίου συμφέροντος.

**Νομικά θέματα:** Η Υπηρεσία γνωματεύει επί νομικών ζητημάτων που προκύπτουν εντός του ΚΟΑΠ. Είναι επίσης υπεύθυνα για την παρακολούθηση των δικαστηριακών υποθέσεων του ΚΟΑΠ. Προς τούτο, συνεργάζεται με τους εξωτερικούς νομικούς συμβούλους του ΚΟΑΠ και είναι υπεύθυνα για τη μεταξύ τους σύμβαση.

**GDPR:** Ο Υπεύθυνος της Υπηρεσίας έχει οριστεί Υπεύθυνος Προστασίας Δεδομένων του ΚΟΑΠ, ο οποίο και ενεργεί ως το σημείο επικοινωνίας με την Επίτροπο Προστασίας Δεδομένων Προσωπικού Χαρακτήρα. Ανάμεσα στις αρμοδιότητες του Υπευθύνου Προστασίας Δεδομένων του ΚΟΑΠ είναι η ενημέρωση του Επιτρόπου και του προσωπικού του ΚΟΑΠ σε σχέση με τις υποχρεώσεις τους, αναφορικά με την προστασία δεδομένων προσωπικού χαρακτήρα καθώς και η παρακολούθηση της συμμόρφωσης του ΚΟΑΠ με τον Κανονισμό (ΕΕ) 679/2016, τον Ν. 125(Ι)/2018 και τις σχετικές πολιτικές και διαδικασίες του ΚΟΑΠ.

Τέλος, η Υπηρεσία είναι αρμόδια για την παρακολούθηση της εφαρμογής του περί Δικαιώματος Πρόσβασης σε Πληροφορίες του Δημοσίου Τομέα Νόμου του 2017 (Ν. 184(Ι)/2017).

### **Γραφείο Επιτρόπου και Υπηρεσία Δημοσίων και Διεθνών Σχέσεων:**

Το Γραφείο Επιτρόπου είναι υπεύθυνο για την εύρυθμη λειτουργία του γραφείου του Επιτρόπου και του Βοηθού Επιτρόπου. Οργανώνει, συντονίζει και συμμετέχει στις συναντήσεις του Επιτρόπου και του Βοηθού και παρακολουθεί την εξέλιξη των αποφάσεων και των οδηγιών του Επιτρόπου. Διερευνά διάφορα θέματα για ενημέρωση του Επιτρόπου και του Βοηθού. Επιπλέον, έχει την ευθύνη για την εξωτερική επικοινωνία και τις δημόσιες σχέσεις του Επιτρόπου προς υποστήριξη των στρατηγικών του στόχων.

Η Υπηρεσία Δημοσίων και Διεθνών Σχέσεων φροντίζει για την επαρκή και έγκαιρη ενημέρωση του κοινού για κάθε Μέτρο που επιδοτεί ο ΚΟΑΠ. Είναι υπεύθυνα για την ολοκληρωμένη και αποτελεσματική εσωτερική και εξωτερική





επικοινωνία και τις δημόσιες σχέσεις του ΚΟΑΠ προς υποστήριξη των στρατηγικών του στόχων. Προωθεί την εικόνα του ΚΟΑΠ με συγκροτημένο και συνεπή τρόπο, προωθεί και ενδυναμώνει τις σχέσεις συνεργασίας με τα ΜΜΕ, συνθέτει, διαμορφώνει και διαχειρίζεται τη ροή των πληροφοριών που διοχετεύονται στα ΜΜΕ, παρακολουθεί και αναλύει τη προβολή του ΚΟΑΠ στα ΜΜΕ και λειτουργεί σαν σημείο επικοινωνίας με τα ΜΜΕ. Επίσης η Υπηρεσία επιβλέπει τη γενική λειτουργία της ιστοσελίδας και τον ιστοχώρο κοινωνικής δικτύωσης (facebook) του ΚΟΑΠ, διοργανώνει δημοσιογραφικές συσκέψεις και μεριμνά για τη συμμετοχή του ΚΟΑΠ σε εκθέσεις και άλλα γεγονότα με στόχο την προβολή του έργου του ΚΟΑΠ και την ενημέρωση των αγροτών. Διοργανώνει συνέδρια / περιφερειακές συγκεντρώσεις και το ετήσιο αγροτικό φεστιβάλ του ΚΟΑΠ.

Έχει επίσης την ευθύνη για τη σύνταξη και την επιμέλεια της Ετήσιας Έκθεσης του ΚΟΑΠ που διεκπεραιώνεται κάθε χρόνο και παραδίδεται στον Πρόεδρο της Κυπριακής Δημοκρατίας.

#### **Υπηρεσία Διαπίστευσης και Οριζόντιων Θεμάτων:**

Η Υπηρεσία Διαπίστευσης και Οριζόντιων Θεμάτων είναι ανεξάρτητη και υπάγεται απευθείας στον Επίτροπο Αγροτικών Πληρωμών. Αποτελεί τον σύνδεσμο επικοινωνίας μεταξύ ΚΟΑΠ και Ευρωπαϊκής Επιτροπής και συγκεκριμένα της Γενικής Διεύθυνσης Γεωργίας και Αγροτικής Ανάπτυξης (ΓΔΓΑΑ). Επιπλέον, συντονίζει θέματα που αφορούν εξωτερικούς ελέγχους που διενεργούνται στον ΚΟΑΠ από διάφορα ελεγκτικά σώματα όπως τη ΓΔΓΑΑ, το Ευρωπαϊκό Ελεγκτικό Συνέδριο, τον Οργανισμό Πιστοποίησης και τον Γενικό Ελεγκτή της Δημοκρατίας. Έχει την ευθύνη παρακολούθησης του βαθμού συμμόρφωσης του ΚΟΑΠ με τις διαπιστώσεις των εξωτερικών ελεγκτών και ενημερώνει σχετικά τον Επίτροπο σύμφωνα με ενημέρωση που λαμβάνει από τα Τμήματα / Υπηρεσίες του ΚΟΑΠ. Επιπλέον, έχει την ευθύνη για την ετοιμασία εξαμηνιαίας έκθεσης προς το ΥΓΑΑΠ σε σχέση με την παρακολούθηση του βαθμού συμμόρφωσης του ΚΟΑΠ με τις διαπιστώσεις των διάφορων ελεγκτικών σωμάτων. Επίσης, διαχειρίζεται τις Συμφωνίες Αναδοχής που έχει συνάψει ο ΚΟΑΠ με διάφορους Ανάδοχους. Η ευθύνη για τον καταρτισμό αλλά και αναθεώρηση των Συμφωνιών Αναδοχής όποτε αυτό κρίνεται απαραίτητο, αποτελεί αρμοδιότητα της Υπηρεσίας. Λαμβάνει μέρος στις συνεδριάσεις της Συμβουλευτικής Επιτροπής Διαπίστευσης του ΚΟΑΠ, η οποία συμβουλεύει την Αρμόδια Αρχή Διαπίστευσης και παρακολουθεί και συντονίζει θέματα που αφορούν τη διαπίστευση του. Έχει την ευθύνη για την ετήσια δημοσιοποίηση στην ιστοσελίδα του ΚΟΑΠ, των στοιχείων των δικαιούχων που έχουν λάβει επιδοτήσεις κατά το προηγούμενο οικονομικό έτος. Επιπλέον, σε συνεργασία με το Τμήμα Τήρησης και Εκκαθάρισης Λογαριασμών, παρακολουθεί τις συναντήσεις της Διαχειριστικής Επιτροπής Γεωργικών Ταμείων και ενημερώνει τον Οργανισμό Πιστοποίησης σχετικά με τις κατευθυντήριες γραμμές που εκδίδει η ΓΔΓΑΑ και πρέπει να ακολουθούνται κατά τον έλεγχο των ετήσιων λογαριασμών των οργανισμών πληρωμών. Έχει επίσης την ευθύνη για την καταγραφή και αξιολόγηση των σημαντικότερων κινδύνων που αντιμετωπίζει λόγω της φύσης των εργασιών του ο ΚΟΑΠ και την παρακολούθηση της εφαρμογής των μέτρων που θα οδηγήσουν σε μετριασμό ή εξάλειψη των υπό αναφορά κινδύνων. Τέλος, η Υπηρεσία είναι υπεύθυνη για την κατάρτιση και παρακολούθηση της εφαρμογής του Κώδικα Δημόσιας Διακυβέρνησης.

#### **Ανάδοχοι Οργανισμοί και Συμφωνίες Συνεργασίας:**

Σύμφωνα με το Νόμο 214(Ι)/2020, ο ΚΟΑΠ δύναται να αναθέτει μέρος ή όλες τις αρμοδιότητες έγκρισης πληρωμών όπως επίσης και εργασίες που αφορούν στο Ολοκληρωμένο Σύστημα Διαχείρισης και Ελέγχου (ΟΣΔΕ) σε εξουσιοδοτημένους οργανισμούς.

Η ανάθεση αυτή γίνεται σε άλλα όργανα όπως σε υπουργείο ή τμήμα ή υπηρεσία της Δημοκρατίας ή άλλο νομικό πρόσωπο δημοσίου δικαίου ή νομικό πρόσωπο ιδιωτικού δικαίου που ο Επίτροπος κρίνει ότι διαθέτουν τα μέσα και τις γνώσεις στους τομείς που θα τους ανατεθούν.

Σε περίπτωση που ο ΚΟΑΠ αναθέτει αρμοδιότητες ή/ και εργασίες σε Ανάδοχο, αυτό γίνεται με τη σύναψη λεπτομερούς γραπτής συμφωνίας μεταξύ ΚΟΑΠ και Αναδόχου, στην οποία καθορίζονται με σαφήνεια οι αρμοδιότητες και οι υποχρεώσεις του Αναδόχου, ιδίως όσον αφορά την διενέργεια επαρκών ελέγχων για την εξακρίβωση της συμμόρφωσης των υποβληθέντων αιτήσεων για τα Μέτρα / Καθεστώτα προς τις σχετικές νομικά δεσμευτικές πράξεις της Ευρωπαϊκής

Ένωσης και τη σχετική εθνική νομοθεσία.

**Ο ΚΟΑΠ διατηρεί πέντε Συμφωνίες Αναδοχής με τα ακόλουθα Υπουργεία / Τμήματα / Υπηρεσίες της Δημοκρατίας:**

- Τμήμα Γεωργίας του Υπουργείου Γεωργίας, Αγροτικής Ανάπτυξης και Περιβάλλοντος
- Τμήμα Δασών του Υπουργείου Γεωργίας, Αγροτικής Ανάπτυξης και Περιβάλλοντος
- Υπουργείο Ενέργειας, Εμπορίου και Βιομηχανίας
- Υπουργείο Εσωτερικών
- Κτηνιατρικές Υπηρεσίες του Υπουργείου Γεωργίας, Αγροτικής Ανάπτυξης και Περιβάλλοντος

Οι πέντε συμφωνίες αναδοχής που ισχύουν, προνοούν διάφορους μηχανισμούς ελέγχου και αλληλο-ενημέρωσης από και προς τον ΚΟΑΠ. Οι μηχανισμοί αυτοί είναι σύμφωνοι πάντα με τις κοινοτικές οδηγίες και κανονισμούς αλλά και με τον κώδικα αποτελεσματικής επικοινωνίας με τους Αναδόχους που εφαρμόζεται από το 2005. Οι Συμφωνίες Αναδοχής αξιολογούνται σε συνεχή βάση και προωθούνται αναθεωρήσεις όποτε αυτό κριθεί αναγκαίο.

Με βάση τις Συμφωνίες Αναδοχής, η μεταφορά αρμοδιοτήτων στους Αναδόχους αφορά κυρίως την ανάθεση στους Αναδόχους μέρους των δραστηριοτήτων - έγκριση αιτήσεων στο πλαίσιο εφαρμογής των Μέτρων / Καθεστώτων που τους έχουν ανατεθεί. Στην περίπτωση των Κτηνιατρικών Υπηρεσιών η συμφωνία αναδοχής αφορά την ανάθεση της διενέργειας των επιτόπιων ελέγχων για μέτρα ενίσχυσης / στήριξης για τα ζώα. Οι αρμοδιότητες που έχουν μεταφερθεί στους Αναδόχους εκτελούνται υπό την εποπτεία του ΚΟΑΠ ο οποίος εξακολουθεί να φέρει την ευθύνη για τη νομιμότητα και κανονικότητα των πληρωμών.

**Επιπρόσθετα από τα πιο πάνω, ο ΚΟΑΠ, στα πλαίσια εφαρμογής της Πολλαπλής Συμμόρφωσης, συνεργάζεται με τους ακόλουθα Τμήματα με τα οποία διατηρεί και συμφωνία Συνεργασίας, στα πλαίσια της οποίας αναλαμβάνουν την εκτέλεση και διαχείριση ελέγχων που εμπίπτουν στις αρμοδιότητες τους:**

- Τμήμα Γεωργίας του Υπουργείου Γεωργίας, Αγροτικής Ανάπτυξης και Περιβάλλοντος
- Τμήμα Περιβάλλοντος του Υπουργείου Γεωργίας, Αγροτικής Ανάπτυξης και Περιβάλλοντος
- Κτηνιατρικές Υπηρεσίες του Υπουργείου Γεωργίας, Αγροτικής Ανάπτυξης και Περιβάλλοντος
- Τμήμα Αναπτύξεως Υδάτων του Υπουργείου Γεωργίας, Αγροτικής Ανάπτυξης και Περιβάλλοντος
- Ταμείο Θήρας του Υπουργείου Εσωτερικών

Ήδη ο ΚΟΑΠ έχει ανακαλέσει την αναδοχή για 6 Μέτρα των Κοινών Οργανώσεων Αγοράς από 01/01/2015 και δεν ανέθεσε σε ανάδοχο 9 Μέτρα του Νέου Προγράμματος Αγροτικής Ανάπτυξης 2014-2020, το οποίο εγκρίθηκε στις 03/12/2015 από την Ευρωπαϊκή Επιτροπή. Σημειώνεται ότι τα αντίστοιχα με αυτά Μέτρα στο Πρόγραμμα Αγροτικής Ανάπτυξης 2007 - 2013, περιλαμβάνονταν στη συμφωνία Αναδοχής με το Τμήμα Γεωργίας.

Ο ΚΟΑΠ προχωρεί με τη διεξαγωγή μελέτης για τις ανάγκες του σε προσωπικό και τον τρόπο διάρθρωσής του, λαμβάνοντας υπόψη τα οποιαδήποτε νέα δεδομένα έχουν δημιουργηθεί ή αναμένονται να δημιουργηθούν σε βάθος χρόνου, σε σχέση με τις αναδοχές. Με την ολοκλήρωση της εν λόγω μελέτης ο ΚΟΑΠ θα ενεργήσει ανάλογα.

# Οργανόγραμμα

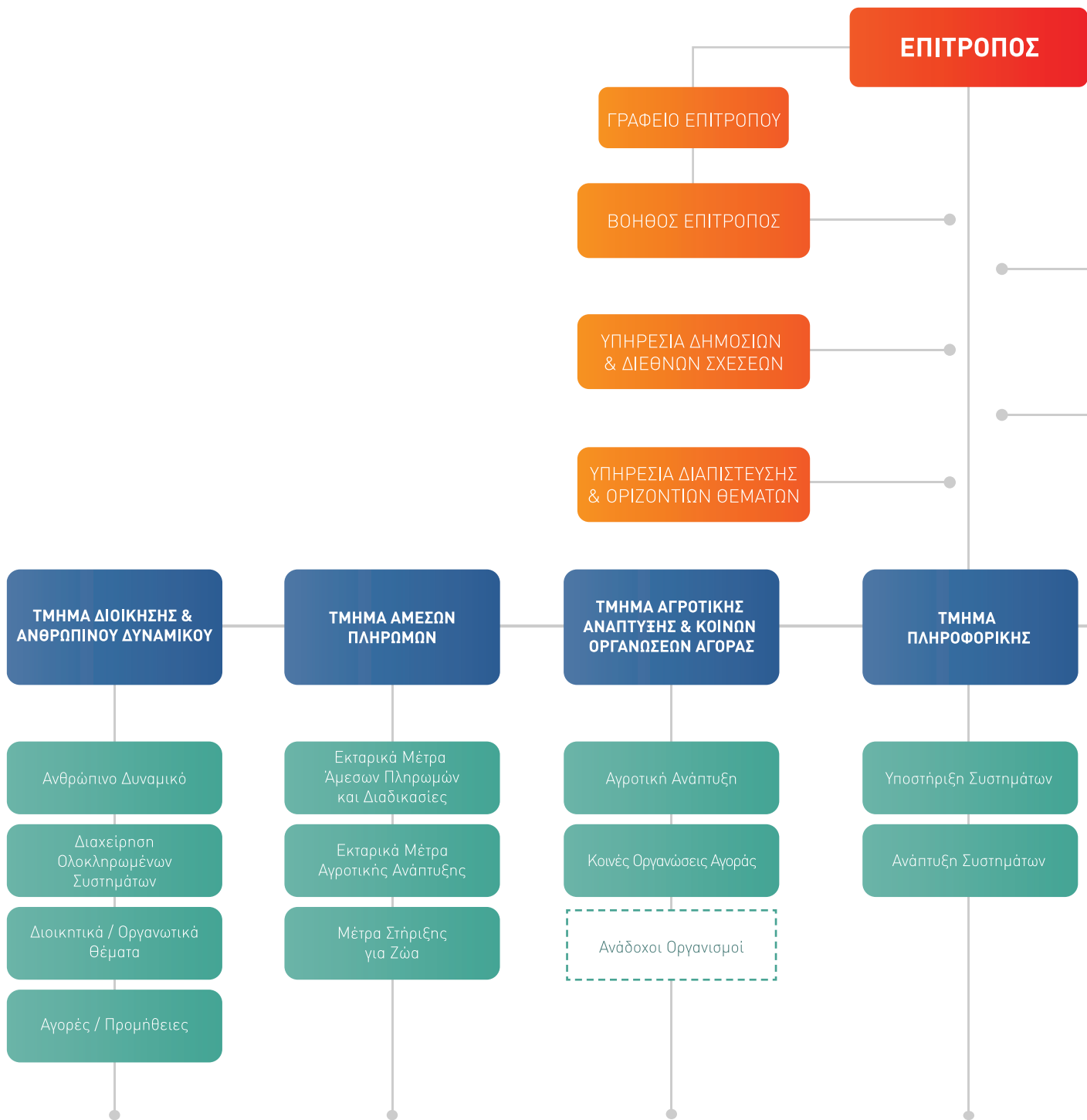

ΥΠΗΡΕΣΙΑ ΕΣΩΤΕΡΙΚΟΥ  
ΕΛΕΓΧΟΥ

ΥΠΗΡΕΣΙΑ  
ΚΑΤΑΠΟΛΕΜΗΣΗΣ ΤΗΣ  
ΑΠΑΤΗΣ & ΝΟΜΙΚΩΝ ΘΕΜΑΤΩΝ

ΤΜΗΜΑ ΤΗΡΗΣΗΣ &  
ΕΚΚΑΘΑΡΙΣΗΣ  
ΛΟΓΑΡΙΑΣΜΩΝ

Ταμείο Πληρωμών

Ταμείο Λειτουργίας

ΤΜΗΜΑ ΕΚΤΕΛΕΣΗΣ  
ΠΛΗΡΩΜΩΝ

Εκτέλεση Πληρωμών

Δημόσια  
Αποθεματοποίηση

ΤΜΗΜΑ ΤΕΧΝΙΚΩΝ  
ΥΠΗΡΕΣΙΩΝ & ΕΛΕΓΧΩΝ

Γεωγραφικό Σύστημα  
Πληροφοριών

Έλεγχοι  
Τηλεπισκόπησης

Κλασικοί Επιτόπιοι  
Έλεγχοι - Αγροτικής  
Ανάπτυξης και άλλοι

Πολλαπλή  
Συμμόρφωση

ΤΜΗΜΑ ΣΥΝΤΟΝΙΣΜΟΥ  
ΕΠΑΡΧΙΑΚΩΝ ΓΡΑΦΕΙΩΝ

Επαρχιακό Γραφείο  
Λευκωσίας

Επαρχιακό Γραφείο  
Λεμεσού

Επαρχιακό Γραφείο  
Λάρνακας / Αμμοχώστου

Επαρχιακό Γραφείο  
Πάφου

## 5. Ανθρώπινο Δυναμικό

### Αριθμητικά Δεδομένα

Το προσωπικό του ΚΟΑΠ το 2022, μειώθηκε κατά πέντε άτομα σε σχέση με το 2021. Συγκεκριμένα κατά την περσινή χρονιά υπήρξαν 4 αφυπηρετήσεις και 1 αποχώρηση από τον ΚΟΑΠ. Την 31η Δεκεμβρίου 2022, ο Οργανισμός απασχολούσε 221 άτομα, από τα οποία τα 92 άτομα είναι έκτακτο προσωπικό που υπηρετεί με συμβόλαια αορίστου χρόνου.

### Επιμόρφωση / Κατάρτιση Ανθρώπινου Δυναμικού

Η επιμόρφωση/κατάρτιση του Ανθρώπινου Δυναμικού αποτελεί σημαντικό παράγοντα στη λειτουργία του ΚΟΑΠ και συγκαταλέγεται ανάμεσα στα κριτήρια Διαπίστευσης για τον ΚΟΑΠ. Επιπρόσθετα, η επιμόρφωση / κατάρτιση του Ανθρώπινου Δυναμικού ενισχύει την ικανότητα του ΚΟΑΠ να λειτουργεί εύρυθμα και στη βάση των τελευταίων εξελίξεων της τεχνολογίας και του σχετικού θεσμικού πλαισίου με το οποίο χρειάζεται να συμμορφώνεται κατά την άσκηση των αρμοδιοτήτων του. Τα σεμινάρια γίνονταν με φυσική παρουσία ή τηλεκπαίδευση.

Κατά τη διάρκεια του 2022, διοργανώθηκαν 19 ενδοϋπηρεσιακά προγράμματα και πραγματοποιήθηκαν 147 συμμετοχές από το ανθρώπινο δυναμικό του ΚΟΑΠ σε 74 εξωτερικά σεμινάρια.

Για το έτος 2022 μεταξύ άλλων υλοποιήθηκαν τα πιο κάτω:

- Εκπαίδευση ομάδων προσωπικού σε θέματα Ασφάλειας και Υγείας (χρήση αυτόματου εξωτερικού απινιδωτή και πρώτες βοήθειες)
- Εκπαίδευση ομάδων προσωπικού στην Κοινοποίηση Παρατυπιών και Καταπολέμησης της Απάτης
- Εκπαίδευση στην παρακολούθηση των γεωργικών γαιών (Monitoring)
- Εκπαίδευση στη σύγκρουση συμφερόντων και whistleblowing
- Εκπαίδευση στον Κώδικα Πρακτικής για την Πρόληψη και την Αντιμετώπιση της Παρενόχλησης και της Σεξουαλικής Παρενόχλησης στη Δημόσια Υπηρεσία
- Εκπαίδευση / Ενημέρωση για τον Γενικό Κανονισμό για την προστασία των φυσικών προσώπων έναντι της επεξεργασίας των δεδομένων προσωπικού χαρακτήρα και για την ελεύθερη κυκλοφορία των δεδομένων αυτών (ΕΕ) 2016/679
- Εκπαίδευση στο Εθνικό Στρατηγικό Σχέδιο 2023 – 2027 (Νέα ΚΑΠ)
- Εξειδικευμένες εκπαιδεύσεις για επιτόπιους ελεγκτές

## 6. Τακτικές Δραστηριότητες

### ΜΕΤΡΑ ΚΟΙΝΗΣ ΑΓΡΟΤΙΚΗΣ ΠΟΛΙΤΙΚΗΣ (ΚΑΠ)

Κατά το έτος 2022, ο ΚΟΑΠ χειρίστηκε Μέτρα της Κοινής Αγροτικής Πολιτικής που διαχωρίζονται στις πιο κάτω κατηγορίες:

- Μέτρα Άμεσων Πληρωμών
- Μέτρα Κοινών Οργανώσεων Αγοράς (ΚΟΑ)
- Μέτρα Προγράμματος Αγροτικής Ανάπτυξης (ΠΑΑ) 2014 - 2020

### ΜΕΤΡΑ ΤΜΗΜΑΤΟΣ ΑΜΕΣΩΝ ΠΛΗΡΩΜΩΝ

Συγκεκριμένα εφαρμόστηκαν από το Τμήμα Άμεσων Πληρωμών τα Εκταρικά Μέτρα Άμεσων Πληρωμών και τα Μέτρα με βάση την έκταση του Προγράμματος Αγροτικής Ανάπτυξης 2014 – 2020, που προκηρύχθηκαν στα πλαίσια της Ενιαίας Αίτησης Εκταρικών Επιδοτήσεων, Μέτρα Στήριξης για τα Ζώα (Μέτρα Άμεσων Πληρωμών και Μέτρα του Προγράμματος



Αγροτικής Ανάπτυξης 2014 – 2020), Έκτακτα Μέτρα Στήριξης καθώς και το Μέτρο 3.1. Οι πληρωμές για τα εν λόγω Μέτρα παρουσιάζονται αναλυτικά στον Πίνακα 2 των Παραρτημάτων.

## **Εκταρικά Μέτρα Άμεσων Πληρωμών και Μέτρα με βάση την έκταση του Προγράμματος Αγροτικής Ανάπτυξης 2014 – 2020**

Η περίοδος υποβολής της Ενιαίας Αίτησης Εκταρικών Επιδοτήσεων 2022 ήταν από τις 22 Μαρτίου μέχρι τις 18 Απριλίου 2022. Τα Μέτρα που περιλαμβάνονταν στην Ενιαία Αίτηση Εκταρικών Επιδοτήσεων ήταν τα πιο κάτω:

### **Μέτρα Άμεσων Πληρωμών**

- Καθεστώς Ενιαίας Στρεμματικής Ενίσχυσης (ΚΕΣΕ)
- Καθεστώς Ενίσχυσης για Γεωργικές Πρακτικές Επωφελείς για το Κλίμα και το Περιβάλλον (Καθεστώς Πράσινης Ενίσχυσης)
- Καθεστώς Προαιρετικής Συνδεδεμένης Στήριξης Εσπεριδοειδών (σε κοινόχρηστες που επηρεάζονται από τη Νεκρή Ζώνη)
- Καθεστώς Ενίσχυσης για Γεωργούς Νεαρής Ηλικίας (ΓΝΗ)

### **Μέτρα / Προγράμματος Αγροτικής Ανάπτυξης 2014 – 2020**

- Μέτρο 10 – Γεωργοπεριβαλλοντικά και Κλιματικά Μέτρα (εκτός του Καθεστώτος 10.1.9)
- Μέτρο 11 – Βιολογικές Καλλιέργειες
- Μέτρο 12 – Ενισχύσεις στο πλαίσιο του Natura 2000 και της Οδηγίας Πλαισίου για τα Ύδατα
- Μέτρο 13 – Στήριξη Περιοχών με Φυσικά ή άλλα Μειονεκτήματα

#### **• Καθεστώς Ενιαίας Στρεμματικής Ενίσχυσης (ΚΕΣΕ)**

Το Καθεστώς Ενιαίας Στρεμματικής Ενίσχυσης, αφορά ενίσχυση που καταβάλλεται ετησίως για κάθε εκτάριο στο οποίο ασκείται γεωργική δραστηριότητα και το οποίο δηλώνεται στην Ενιαία Αίτηση Εκταρικών Επιδοτήσεων. Το ποσό ανά εκτάριο υπολογίζεται κάθε έτος, διαιρώντας την ετήσια συνολική χρηματοδότηση του έτους για το συγκεκριμένο Καθεστώς διά του συνολικού αριθμού επιλέξιμων εκταρίων που δηλώνεται το αντίστοιχο έτος από όλους τους αιτητές. Επιλέξιμες προς επιδότηση αιτήσεις είναι οι αιτήσεις με ελάχιστη συνολική επιλέξιμη έκταση 0,30 εκτάρια. Η έκταση που αποτελεί αντικείμενο αιτήματος επιδότησης στα πλαίσια της Ενιαίας Αίτησης Εκταρικών Επιδοτήσεων πρέπει να βρίσκεται στην κατοχή του αιτητή κατά την ημερομηνία κατοχής γης. Για το έτος 2022 ως ημερομηνία κατοχής γης καθορίστηκε η 22α Μαρτίου 2022. Το Καθεστώς αυτό χρηματοδοτείται εξ' ολοκλήρου από την Ευρωπαϊκή Ένωση και αποτελεί το Καθεστώς με τη μεγαλύτερη συμμετοχή αιτητών. Το 2022 υποβλήθηκαν 30.586 αιτήσεις.

#### **• Καθεστώς Ενίσχυσης για Γεωργικές Πρακτικές Επωφελείς για το Κλίμα και το Περιβάλλον (Καθεστώς Πράσινης Ενίσχυσης)**

Η ενίσχυση αυτή χορηγείται στους αιτητές που δικαιούνται ενίσχυση στα πλαίσια του ΚΕΣΕ και νοουμένου ότι τηρούν συγκεκριμένες γεωργικές πρακτικές που περιγράφονται πιο κάτω:

- Διαφοροποίηση Καλλιεργειών (όταν η αρόσιμη γη είναι ίση ή μεγαλύτερη από 100 δεκάρια)
- Διατήρηση Περιοχής Οικολογικής Εστίασης (όταν η αρόσιμη γη υπερβαίνει τα 150 δεκάρια)
- Διατήρηση Μονίμων Βοσκοτόπων (όταν υπάρχουν τέτοιες εκτάσεις στην εκμετάλλευση)

Το ποσό ανά εκτάριο υπολογίζεται κάθε έτος, διαιρώντας την ετήσια συνολική χρηματοδότηση του έτους για το συγκεκριμένο Καθεστώς δια του συνολικού αριθμού επιλέξιμων εκταρίων που δηλώνεται το αντίστοιχο έτος, από τους

αιτητές. Το Καθεστώς αυτό χρηματοδοτείται εξ' ολοκλήρου από την Ευρωπαϊκή Ένωση. Για το έτος 2022 υποβλήθηκαν 30.586 αιτήσεις.

- **Καθεστώς Προαιρετικής Συνδεδεμένης Στήριξης Εσπεριδοειδών**

Η ενίσχυση χορηγείται για την καλλιέργεια εσπεριδοειδών σε κοινότητες που επηρεάζονται από τη Νεκρή Ζώνη. Το ποσό ανά εκτάριο υπολογίζεται κάθε έτος, διαιρώντας την ετήσια συνολική χρηματοδότηση του έτους για το συγκεκριμένο Καθεστώς δια του συνολικού αριθμού επιλέξιμων εκταρίων που δηλώνεται το αντίστοιχο έτος, για το συγκεκριμένο Καθεστώς, από τους αιτητές. Το Καθεστώς αυτό χρηματοδοτείται εξ' ολοκλήρου από την Ευρωπαϊκή Ένωση. Για το έτος 2022 υποβλήθηκαν 657 αιτήσεις.

- **Καθεστώς Ενίσχυσης για Γεωργούς Νεαρής Ηλικίας (ΓΝΗ)**

Για να διευκολυνθεί η αρχική εγκατάσταση των γεωργών νεαρής ηλικίας και η διαρθρωτική προσαρμογή των εκμεταλλεύσεών τους μετά την αρχική τους εγκατάσταση, παραχωρείται επιπλέον στρεμματική ενίσχυση. Για την καταβολή της εν λόγω ενίσχυσης, θα πρέπει οι γεωργοί νεαρής ηλικίας να πληρούν συγκεκριμένα κριτήρια, όπως αυτά ορίζονται στο αντίστοιχο Εγχειρίδιο Εφαρμογής της Ενιαίας Αίτησης - Ενημέρωση Αιτητή. Η ενίσχυση για γεωργούς νεαρής ηλικίας χορηγείται ανά γεωργό για περίοδο πέντε ετών, αρχής γενομένης από την πρώτη υποβολή της αίτησης ενίσχυσης για γεωργούς νεαρής ηλικίας, υπό την προϋπόθεση ότι η εν λόγω υποβολή πραγματοποιείται εντός πέντε διαδοχικών ημερολογιακών ετών από την πρώτη εγκατάσταση του γεωργού νεαρής ηλικίας ως επικεφαλής της γεωργικής εκμετάλλευσης. Το Καθεστώς αυτό χρηματοδοτείται εξ' ολοκλήρου από την Ευρωπαϊκή Ένωση. Για το έτος 2022 υποβλήθηκαν 735 αιτήσεις.

#### Κατανομή Χρηματοδοτικού Φακέλου Μέτρων Άμεσων Πληρωμών

Για το έτος 2022, ο χρηματοδοτικός φάκελος των Άμεσων Πληρωμών για την Κύπρο ανερχόταν στα €47.600.000. Η χρηματοδότηση ήταν 100% από ευρωπαϊκά κονδύλια.

#### **Η ποσοστιαία κατανομή του χρηματοδοτικού φακέλου ήταν η ακόλουθη:**

<b>Καθεστώτα Ενίσχυσης /Στήριξης</b>	<b>Ποσοστό Χρηματοδότησης επί του Εθνικού Ανώτατου Ορίου</b>
Καθεστώς Ενιαίας Στρεμματικής Ενίσχυσης	61,00%
Καθεστώς Ενίσχυσης για Γεωργικές Πρακτικές Επωφελείς για το Κλίμα και το Περιβάλλον (Καθεστώς Πράσινης Ενίσχυσης)	30,00%
Καθεστώς Προαιρετικής Συνδεδεμένης Στήριξης (Αιγοπρόβατα και Εσπεριδοειδή)	8,00%
Καθεστώς Ενίσχυσης για Γεωργούς Νεαρής Ηλικίας	1,00%

Στην Ενιαία Αίτηση του 2022 περιλαμβάνονταν τα ακόλουθα Καθεστώτα του Μέτρου 10 καθώς και τα Μέτρα 11, 12 και 13 του Προγράμματος Αγροτικής Ανάπτυξης 2014 – 2020.

- **Μέτρο 10 – Γεωργοπεριβαλλοντικά και Κλιματικά Μέτρα**

Οι βασικοί στόχοι του Μέτρου 10 συντελούν στην ικανοποίηση των αναγκών που έχουν καταδειχθεί και εξ ορισμού εξυπηρετούν τους εγκάρσιους στόχους της Αγροτικής Ανάπτυξης για διαφύλαξη του περιβάλλοντος και μετριασμό των φαινομένων που προκαλούν τις κλιματικές αλλαγές. Συγκεκριμένα συμβάλλουν στην αποτροπή της υποβάθμισης της

ποιότητας των υδάτων και του εδάφους και στη μείωση των εκπομπών αερίων θερμοκηπίου (NO<sub>2</sub>, CH<sub>4</sub>) και εκπομπών CO<sub>2</sub>, μέσω του πλήρους αποκλεισμού της χημικής ζιζανιοκτονίας. Αίτηση για τα Καθεστώτα του Μέτρου 10 της Ενιαίας Αίτησης Εκταρικών Επιδοτήσεων του έτους 2022, υπέβαλαν 7.000 αιτητές. Οι επιμέρους συμμετοχές ανέρχονται σε 12.185. Μέσω του Μέτρου παρέχεται οικονομική ενίσχυση στους παραγωγούς που εφαρμόζουν τις υπό αναφορά δράσεις, ως αντιστάθμισμα του οικονομικού κόστους με το οποίο επιφορτίζονται για να τις εφαρμόζουν μέσω της συμμετοχής τους στα πιο κάτω Καθεστώτα:

- Καθεστώ 10.1.1 – Αποκλεισμός της χρήσης χημικών ζιζανιοκτόνων σε συγκεκριμένες καλλιέργειες. Εφαρμόζεται σε καλλιέργειες με φυλλοβόλα (με εξαίρεση αμυγδαλιές και φουντουκιές), ελιές, εσπεριδοειδή, καλλιέργειες παραδοσιακού τοπίου (αμυγδαλιές, χαρουπιές, φουντουκιές, αγριοτριανταφυλλιές - *Rosa damascina*) και αμπέλια. Για το έτος 2022 υποβλήθηκαν 10.925 συμμετοχές.
- Καθεστώ 10.1.2 – Εφαρμογή αμειψισποράς. Εφαρμόζεται στις καλλιέργειες με πατάτες και σιτηρά. Για το έτος 2022 υποβλήθηκαν 68 συμμετοχές.
- Καθεστώ 10.1.3 – Στοχευμένες αγροπεριβαλλοντικές δράσεις στην καλλιέργεια των πατάτων και των εσπεριδοειδών. Για το έτος 2022 υποβλήθηκαν 402 συμμετοχές.
- Καθεστώ 10.1.4 – Διατήρηση περιβαλλοντικά φιλικών γεωργικών πρακτικών στην καλλιέργεια της μπανάνας. Για το έτος 2022 υποβλήθηκαν 187 συμμετοχές.
- Καθεστώ 10.1.7 – Συντήρηση υφιστάμενων ξερολιθιών εντός αγροτεμαχίων. Για το έτος 2022 υποβλήθηκαν 26 συμμετοχές.
- Καθεστώ 10.1.8 – Αγροπεριβαλλοντικές υποχρεώσεις για τη διατήρηση και βιώσιμη χρήση σε παραδοσιακές ποικιλίες αμπέλου. Για το έτος 2022 υποβλήθηκαν 159 συμμετοχές.
- Καθεστώ 10.1.10 – Διαχείριση μελισσοσμηνών με σκοπό τη διατήρηση αρμονικής συνύπαρξης με εντομοφάγα πτηνά. Για το έτος 2022 υποβλήθηκαν 340 συμμετοχές.
- Καθεστώ 10.1.11 – Περιβαλλοντικές δράσεις σε περιοχές υψηλής φυσικής αξίας. Για το έτος 2022 υποβλήθηκαν 63 συμμετοχές.
- Καθεστώ 10.1.12 – Εθελοντικό πρόγραμμα ολοκληρωμένης διαχείρισης εκθρών και ασθενειών στα οινοποιήσιμα και επιτραπέζια αμπέλια. Για το έτος 2022 υποβλήθηκαν 13 συμμετοχές.
- Καθεστώ 10.1.13 – Εφαρμογή πυροπροστατευτικών χειρισμών σε παραδασόβιες εκτάσεις καλλιεργούμενες με σιτηρά. Για το έτος 2022 υποβλήθηκαν 2 συμμετοχές.

#### • **Μέτρο 11 - Βιολογικές Καλλιέργειες**

- Υπομέτρο 11.1: Μετατροπή από τη Συμβατική στη Βιολογική Γεωργία
- Υπομέτρο 11.2: Ανάπτυξη της Βιολογικής Γεωργίας

Το εν λόγω Μέτρο αποσκοπεί στην ενθάρρυνση για μετατροπή και διατήρηση των πρακτικών της βιολογικής γεωργίας. Η στήριξη παρέχεται με σκοπό την ενθάρρυνση των αγροτών να στραφούν από τις συμβατικές μεθόδους καλλιέργειας σε μεθόδους βιολογικής καλλιέργειας. Οι γεωργικές πρακτικές που προωθεί η βιολογική γεωργία, συμβάλλουν, στη βελτίωση της ποιότητας του εδάφους και των υδάτων, στο μετριασμό και την προσαρμογή στην αλλαγή του κλίματος καθώς και στην αύξηση της βιοποικιλότητας. Αυτό επιτυγχάνεται με την απαγόρευση χρήσης συνθετικών φυτοπροστατευτικών προϊόντων και συνθετικών λιπασμάτων, εφαρμόζοντας τεχνικές αμειψισποράς και επιτρέποντας τη χρήση οργανικών λιπασμάτων (π.χ. κοπριές ζώων εκτακτικής εκτροφής και φυτικές κομπόστες) που βελτιώνουν τη δομή του εδάφους και αυξάνουν τη περιεκτικότητά του σε οργανική ύλη. Για το Μέτρο 11, υποβλήθηκαν το έτος 2022, 1.154 αιτήσεις.

#### • **Μέτρο 12 – Ενισχύσεις στο Πλαίσιο του Natura 2000 και της Οδηγίας Πλαισίου για τα Ύδατα**

Η Κύπρος, λόγω του νησιώτικου χαρακτήρα της, της γεωγραφικής της θέσης, του πολυποικίλου ανάγλυφου, των κλιματικών συνθηκών και των παραδοσιακών γεωργικών δραστηριοτήτων, έχει πλούσια βιοποικιλότητα. Η διατήρηση της βιοποικιλότητας των οικοτόπων και των ειδών συμβάλλει τα μέγιστα στην οικολογική ισορροπία αλλά και τη σταθερότητα και λειτουργία των δομών ενός οικοσυστήματος. Τα κυριότερα άμεσα αίτια απώλειας της βιοποικιλότητας και αλλαγών

στις λειτουργίες των οικοσυστημάτων εντοπίζονται στην αλλαγή των χρήσεων γης, τη μη αειφόρο άσκηση παραγωγικών δραστηριοτήτων, την αύξηση της ρύπανσης, την εισβολή των χωροκατακτητικών ξενικών ειδών, την υποβάθμιση των οικοσυστημάτων και την κλιματική αλλαγή.

Στις περιοχές του Δικτύου Natura 2000 οι οποίες έχουν χαρακτηριστεί ως Τόποι Κοινοτικής Σημασίας (ΤΚΣ) και Ζώνες Ειδικής Προστασίας (ΖΕΠ), εμπίπτουν και γεωργικά συστήματα, τα οποία χαρακτηρίζονται από ψηλή βιοποικιλότητα λόγω της μωσαϊκότητας που παρουσιάζουν στους τύπους καλλιεργειών και στις πρακτικές που ακολουθούνται από τα παλιά χρόνια. Η ορθολογιστική διαχείριση της γεωργίας στην Κύπρο και οι πρακτικές που ακολουθούνται μπορούν να συμβάλουν στην προστασία και διατήρηση των προστατευτέων στοιχείων του δικτύου Natura 2000. Για το Μέτρο 12, υποβλήθηκαν το έτος 2022, 222 αιτήσεις.

#### • **Μέτρο 13 – Στήριξη Περιοχών με Φυσικά ή Άλλα Μειονεκτήματα**

Το Μέτρο 13 προνοεί την ενίσχυση των γεωργικών εκμεταλλεύσεων σε μειονεκτικές περιοχές (ορεινές περιοχές, περιοχές με φυσικά μειονεκτήματα και περιοχές με ειδικά μειονεκτήματα) με σκοπό την αντιστάθμιση μέρους της απώλειας του εισοδήματος που προκύπτει κατά την άσκηση της γεωργικής δραστηριότητας στις περιοχές αυτές. Η αποζημίωση αυτή βοηθά τους αγρότες να συνεχίσουν τις δραστηριότητές τους στις περιοχές αυτές, προκειμένου να αποφευχθεί η εγκατάλειψη της γεωργίας στις εν λόγω περιοχές. Για το Μέτρο 13, υποβλήθηκαν το έτος 2022, 26.171 αιτήσεις.

### **Συστήματα Ποιότητας Γεωργικών Προϊόντων και Τροφίμων**

#### **Μέτρο 3.1 – Στήριξη για νέες Συμμετοχές σε Συστήματα Ποιότητας**

Το Μέτρο 3.1 καλύπτει τις δαπάνες που προκύπτουν από τη συμμετοχή σε σύστημα ποιότητας καθώς και τις δαπάνες ελέγχων / πιστοποίησης για τα πρώτα πέντε έτη ένταξης σε σύστημα ποιότητας. Δικαίωμα συμμετοχής στο Μέτρο, είχαν γεωργοί και ομάδες γεωργών που ήταν νέοι συμμετέχοντες στα ακόλουθα δύο συστήματα ποιότητας:

- Βιολογικά προϊόντα (φυτική και ζωική παραγωγή)
- Κολοκάσι Σωτήρας / Κολοκάσι – Πούλλες Σωτήρας (ΠΟΠ)

Για το Μέτρο 3.1, υποβλήθηκαν το έτος 2022 112 αιτήσεις.

### **Μέτρα Ενίσχυσης για τα Ζώα των Άμεσων Πληρωμών και Μέτρα Στήριξης για τα Ζώα του Προγράμματος Αγροτικής Ανάπτυξης 2014 – 2020**

- Καθεστώς Προαιρετικής Συνδεδεμένης Στήριξης Αιγοπροβάτων
- Καθεστώς 10.1.9 του ΠΑΑ 2014 - 2020 - Αγροπεριβαλλοντικές υποχρεώσεις για τη διατήρηση και βιώσιμη χρήση σε παραδοσιακές φυλές ζώων
- Μέτρο 14 του ΠΑΑ 2014 – 2020 - Καλή διαβίωση των ζώων

#### • **Καθεστώς Προαιρετικής Συνδεδεμένης Στήριξης Αιγοπροβάτων**

Σκοπός του Καθεστώτος, που χρηματοδοτείται 100% από ευρωπαϊκά κονδύλια, είναι η χορήγηση εισοδηματικής ενίσχυσης για τη δημιουργία κινήτρου διατήρησης των τρεχόντων επιπέδων παραγωγής στον τομέα της αιγοπροβατοτροφίας. Δικαιούχος θεωρείται οποιοδήποτε φυσικό ή νομικό πρόσωπο που είναι νόμιμος κάτοχος / διαχειριστής εγγεγραμμένης, στις Κτηνιατρικές Υπηρεσίες (ΚΥ) της Κυπριακής Δημοκρατίας, ενεργής κτηνοτροφικής εκμετάλλευσης αιγοπροβάτων με προσανατολισμό την παραγωγή γάλακτος, κατά την ημερομηνία κατοχής που για το έτος 2022 ήταν η 31η Ιανουαρίου 2022. Επιλέξιμα ζώα θεωρούνταν τα θηλυκά ζώα (οι αίγες και οι προβατίνες) που βρίσκονταν στην εκμετάλλευση κατά την ημερομηνία κατοχής και τα οποία ήταν επτά μηνών και άνω κατά την εν λόγω ημερομηνία. Ο αριθμός των δικαιούχων για το έτος 2022 ανήλθε σε 1.073.

#### • **Καθεστώς 10.1.9 του ΠΑΑ 2014 - 2020 - Αγροπεριβαλλοντικές υποχρεώσεις για τη διατήρηση και βιώσιμη χρήση σε παραδοσιακές φυλές ζώων**

Το Καθεστώς 10.1.9 αποτελεί Καθεστώς του Μέτρου 10 και έχει στόχο τη διατήρηση και βιώσιμη χρήση των απειλούμενων με εξαφάνιση πληθυσμών σε παραδοσιακές φυλές ζώων (ντόπια - κυπριακή φυλή βοοειδών, ντόπια φυλή παχύουρων προβάτων και ντόπια φυλή αιγών Μαχαιρά). Ειδικότερα, παρέχει αντισταθμιστική ενίσχυση για την απώλεια εισοδήματος που προκύπτει από τη μη αντικατάσταση των πληθυσμών από παραδοσιακές φυλές ζώων με νέες αποδοτικότερες φυλές ζώων. Το ύψος ενίσχυσης ανέρχεται στα €280 ανά Μονάδα Ζωικού Κεφαλαίου (ΜΖΚ). Δικαιούχοι για συμμετοχή στο Καθεστώς είναι γεωργοκτηνοτρόφοι (φυσικά ή νομικά πρόσωπα) που κατέχουν / εκτρέφουν νόμιμα, παραγωγικά ζώα των πιο πάνω επιλέξιμων παραδοσιακών φυλών και είναι κάτοχοι κτηνοτροφικής εκμετάλλευσης εγγεγραμμένης στις Κτηνιατρικές Υπηρεσίες. Ο αριθμός των δικαιούχων για το έτος 2022 ανήλθε σε 98.

#### • **Μέτρο 14 του ΠΑΑ 2014 – 2020 - Καλή διαβίωση των ζώων**

Βασική επιδίωξη του Μέτρου είναι να ενθαρρύνει τους κτηνοτρόφους ώστε να αναλάβουν υποχρεώσεις για την ευημερία των ζώων τους, που υπερβαίνουν τις σχετικές υποχρεώσεις που προκύπτουν από την υφιστάμενη Εθνική Νομοθεσία και τους Κανονισμούς της ΕΕ, προσβλέποντας στη βελτίωση του επιπέδου διαβίωσης του πληθυσμού των αιγών και των προβάτων, πέραν των συνήθων συνθηκών διαβίωσης. Το Μέτρο, που έχει διετή δέσμευση, περιλαμβάνει τις πιο κάτω δράσεις και οι δράσεις στις οποίες θα επιλέξει να συμμετέχει ο αιτητής πρέπει να εφαρμόζονται σε όλα τα ζώα της εκμετάλλευσης ανεξάρτητα από τη συμπεριληψη τους ή μη στην αίτηση συμμετοχής στο Μέτρο.

- Εφαρμογή βιοασφάλειας
- Διατήρηση σωματικής κατάστασης και εξάλειψη των ευνοχισμών
- Πρόληψη παραγόντων που προκαλούν κωλότητα
- Έλεγχος για ακάρεα, τσιμπούρια, ψύλλους και ψείρες

Για το έτος 2022, υποβλήθηκαν 300 αιτήσεις.

### **Έκτακτα Μέτρα Στήριξης**

- Σχέδιο στήριξης γεωργών της Δυτικής Λευκωσίας για αντιστάθμισμα στο υψηλό κόστος νερού
- Κρατική ενίσχυση στους πατατοπαραγωγούς, στους καλλιεργητές φυλλοβόλων και στους καλλιεργητές λαχανικών για στήριξη της οικονομίας μετά την επίθεση της Ρωσίας κατά της Ουκρανίας
- Κρατική ενίσχυση με βάση το Προσωρινό Πλαίσιο προς τους χοιροτρόφους, πτηνοτρόφους, αγελαδοτρόφους και κονικλοτρόφους
- Μεταβατική εθνική ενίσχυση στην αιγοπροβατοτροφία και αγελαδοτροφία

#### **Σχέδιο στήριξης γεωργών της Δυτικής Λευκωσίας για αντιστάθμισμα στο υψηλό κόστος νερού βάσει Υπουργικής Απόφασης Αριθμός 92.915 ημερομηνίας 13 Απριλίου 2022**

Το Σχέδιο αφορά τη στήριξη γεωργών που αρδεύουν τεμάχια εντός των ορίων Κοινοτήτων της Δυτικής Λευκωσίας που δεν εξυπηρετούνται από Κυβερνητικά Ύδατικά Έργα για παροχή νερού για γεωργικούς σκοπούς. Η ενίσχυση παρέχεται με τη μορφή κατ' αποκοπή ποσού ανά δεκάριο επιλέξιμης έκτασης, όπως αυτή έχει εγκριθεί στο Καθεστώς Ενιαίας Στρεμματικής Ενίσχυσης για το έτος 2021. Το Σχέδιο στοχεύει στη στήριξη των επαγγελματιών γεωργών που επηρεάζονται δυσμενώς από την ανισότητα ως προς το κόστος άρδευσης / χρήσης νερού μεταξύ των διαφόρων περιοχών της Κύπρου. Για το εν λόγω Σχέδιο υποβλήθηκαν 364 αιτήσεις.

#### **Κρατική ενίσχυση στους πατατοπαραγωγούς, στους καλλιεργητές φυλλοβόλων και στους καλλιεργητές λαχανικών για στήριξη της οικονομίας μετά την επίθεση της Ρωσίας κατά της Ουκρανίας βάσει Υπουργικής Απόφασης 93.901 ημερομηνίας 2 Νοεμβρίου 2022**

Ο πρωτογενής τομέας πριν προλάβει να ανακάμψει μετά τα μέτρα που λήφθηκαν για τον περιορισμό της εξάπλωσης της νόσου Covid-19, δέχθηκε δεύτερο πλήγμα αφού το κόστος παραγωγής εκτοξεύθηκε λόγω της τεράστιας αύξησης των ζωοτροφών, της ενέργειας και των λιπασμάτων. Επιπλέον οι κυρώσεις που επιβλήθηκαν στη Ρωσία λόγω της επίθεσής της κατά της Ουκρανίας είχαν ως αποτέλεσμα την μη κάθοδο Ρώσων αλλά και μειωμένου αριθμού Ουκρανών τουριστών με επιπλέον επιπτώσεις στον πρωτογενή τομέα. Η οικονομική στήριξη που εγκρίθηκε για το Σχέδιο της Κρατικής Ενίσχυσης ήταν €6.400.000 και αφορούσε αιτητές που υπέβαλαν την Ενιαία Αίτηση Εκταρικών Επιδοτήσεων του έτους 2022 και πληρούσαν τα κριτήρια και προϋποθέσεις του Σχεδίου. Ο αριθμός των δικαιούχων ανήλθε σε 1.800.

### **Κρατική ενίσχυση με βάση το Προσωρινό Πλαίσιο για τη λήψη μέτρων κρατικής ενίσχυσης με σκοπό να στηριχθεί η οικονομία κατά τη διάρκεια της τρέχουσας έξαρσης της νόσου Covid-19 προς τους χοιροτρόφους, πτηνοτρόφους, αγελαδοτρόφους και κουνιολογούς βάσει Υπουργικής Απόφασης 92.062 ημερομηνίας 27 Οκτωβρίου 2021.**

Για τον περιορισμό της εξάπλωσης της νόσου Covid-19, έχουν επιβληθεί περιοριστικά μέτρα σε παγκόσμιο επίπεδο τα οποία έχουν διαταράξει τις ισορροπίες στην παγκόσμια προμήθεια πρώτων υλών καθώς και στο διαμετακομιστικό εμπόριο. Οι συνέπειες έπληξαν σημαντικά τον τομέα της κτηνοτροφίας αφού παρατηρήθηκε τεράστια αύξηση στις τιμές των ζωοτροφών στη διεθνή αγορά. Το κόστος των ζωοτροφών στην Κύπρο επιβαρύνεται επιπρόσθετα και από το κόστος μεταφοράς τους. Η οικονομική στήριξη που εγκρίθηκε για την Κρατική Ενίσχυση με βάση το Προσωρινό Πλαίσιο ήταν €5.695.000. Ο αριθμός των δικαιούχων για το έτος 2022 ήταν 412 αιτητές.

### **Μεταβατική εθνική ενίσχυση στην αιγοπροβατοτροφία και αγελαδοτροφία βάσει Υπουργικής Απόφασης 92.915 ημερομηνίας 13 Απριλίου 2022**

Η εισβολή της Ρωσίας στην Ουκρανία στις 24 Φεβρουαρίου 2022 προκάλεσε εκτίναξη των τιμών των βασικών προϊόντων και είχε αντίκτυπο στην προσφορά και τη ζήτηση γεωργικών προϊόντων. Εξαιτίας του πολέμου και σε συνδυασμό με τις δύσκολες συνθήκες που ήδη επικρατούσαν, η κατάσταση των γεωργικών αγορών και του γεωργικού τομέα παρέμεινε εξαιρετικά δύσκολη. Η επάρκεια πρώτων υλών και τροφίμων, καθώς και η βιωσιμότητα της γεωργίας τέθηκε σε κίνδυνο. Ο τομέας της κτηνοτροφίας στην Κύπρο αντιμετώπισε τεράστια προβλήματα από την υπέρμετρα υψηλή τιμή που κατέγραψαν οι ζωοτροφές και από τη σημαντική αύξηση στο κόστος ενέργειας. Η οικονομική στήριξη που εγκρίθηκε για τη Μεταβατική Εθνική Ενίσχυση στην Αιγοπροβατοτροφία ήταν €5.000.000 και δικαιούχοι ήταν 1.850 αιτητές. Για τη Μεταβατική Εθνική Ενίσχυση στην Αγελαδοτροφία εγκρίθηκε οικονομική στήριξη €1.200.000 και δικαιούχοι ήταν 346 αιτητές.

### **Πληρωμές που πραγματοποιήθηκαν**

Το έτος 2022 πραγματοποιήθηκαν πληρωμές για διάφορα Μέτρα συνολικού ύψους €91.686.029 (βλέπε αναλυτικό Πίνακα 2 των Παραρτημάτων). Στο πιο κάτω γράφημα παρουσιάζονται οι πληρωμές που πραγματοποιήθηκαν κατά έτος, από το 2004 μέχρι το 2022, οι οποίες συνολικά ανέρχονται σε €2.014.746.722 και παρουσιάζονται αναλυτικά στον Πίνακα 1 των Παραρτημάτων.

#### **Πληρωμές ανά έτος**

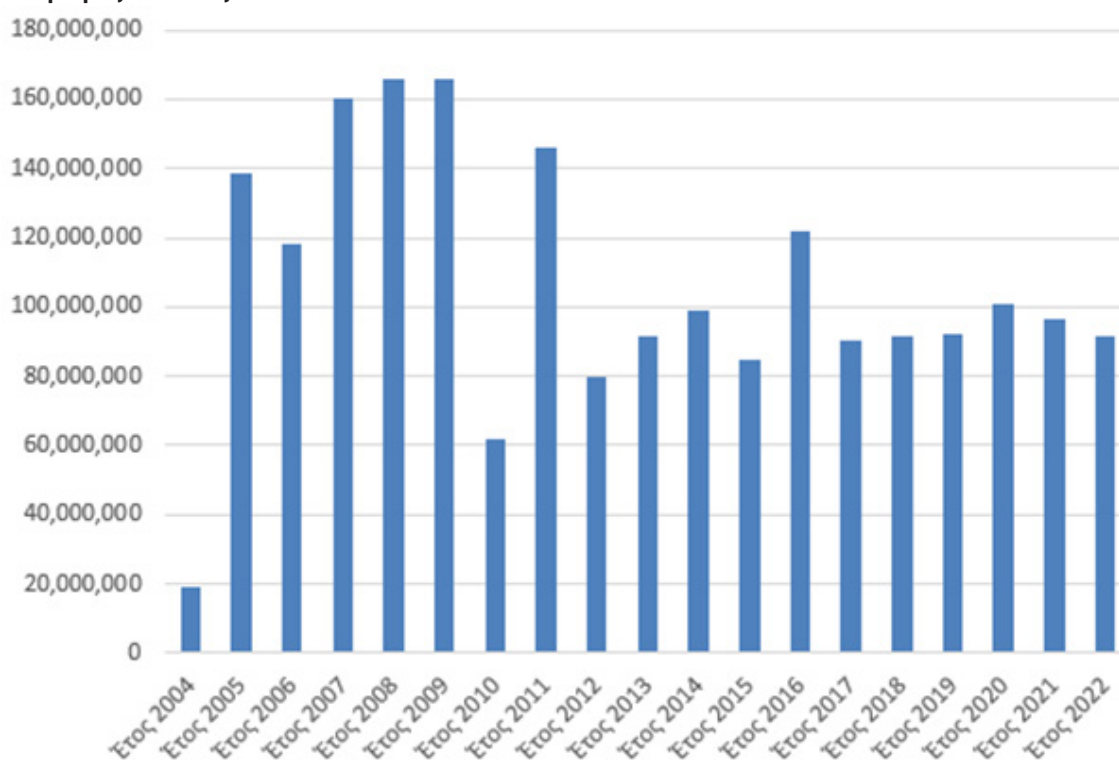

## ΜΕΤΡΑ ΤΜΗΜΑΤΟΣ ΑΓΡΟΤΙΚΗΣ ΑΝΑΠΤΥΞΗΣ & ΚΟΙΝΩΝ ΟΡΓΑΝΩΣΕΩΝ ΑΓΟΡΑΣ

Κατά το έτος 2022, εφαρμόστηκαν από το Τμήμα Αγροτικής Ανάπτυξης & Κοινών Οργανώσεων Αγοράς τα ακόλουθα Μέτρα.

### Κοινές Οργανώσεις Αγοράς

Ο ΚΟΑΠ εφαρμόζει τα Μέτρα που απορρέουν από την Κοινή Γεωργική Πολιτική της Ενιαίας Κοινής Οργάνωσης Αγοράς, το Μέτρο έκδοσης Αδειών Εισαγωγής / Εξαγωγής γεωργικών προϊόντων και τα Μέτρα Προώθησης Γεωργικών Προϊόντων, με σκοπό τη σταθεροποίηση των αγορών και την εξασφάλιση δίκαιου βιοτικού επιπέδου για το γεωργικό πληθυσμό. Τα Μέτρα / Προγράμματα αποσκοπούν στην προστασία της κοινοτικής γεωργοκτηνοτροφικής παραγωγής έναντι της αντίστοιχης παραγωγής Τρίτων Χωρών, καθώς και στη βελτίωση της ανταγωνιστικότητας των προϊόντων αυτών σε Τρίτες Χώρες. Οι μηχανισμοί ποσοτώσεων που εφαρμόζονται προστατεύουν τις τιμές ορισμένων κτηνοτροφικών κυρίως προϊόντων από περαιτέρω διολίσθηση. Τα στοιχεία για τις πληρωμές που αφορούν τα Μέτρα των Κοινών Οργανώσεων Αγοράς παρουσιάζονται στους Πίνακες 1, 2.

Κατά το 2022 εφαρμόστηκαν τα πιο κάτω Μέτρα:

#### • ΚΟΑ 8: Μελισσοκομικό Πρόγραμμα 2020-2022

Το Πρόγραμμα είναι τριετές και περιλαμβάνει δράσεις για την αντιμετώπιση της βαρρόας με φάρμακα ή με τη χρήση προσαρμοσμένων κυψελών, την αντικατάσταση παλαιών ή φθαρμένων κυψελών με καινούργιες και εκπαιδεύσεις σε θέματα μελισσοκομίας. Χρηματοδοτούνται επίσης δράσεις όπως η λειτουργία Κέντρου Μελισσοκομίας, εργαστηριακές αναλύσεις δειγμάτων μελιού και κεριού καθώς και η εγκατάσταση συστημάτων παρακολούθησης σε μελισσοκομεία ως δράση κατά των κλοπών κυψελών και μελιού. Επιπλέον το πρόγραμμα προνοεί μέτρα για τη συνεργασία με ειδικευμένους Οργανισμούς για την υλοποίηση προγραμμάτων εφαρμοσμένης έρευνας στον τομέα της μελισσοκομίας και δράσεις για τη βελτίωση της ποιότητας των προϊόντων κυψέλης.

Το Πρόγραμμα συγχρηματοδοτείται σε ποσοστό 50% από το Ευρωπαϊκό Γεωργικό Ταμείο Εγγυήσεων (ΕΓΓΤΕ) και ποσοστό 50% από εθνικούς πόρους. Το Πρόγραμμα έχει ανατεθεί στο Τμήμα Γεωργίας ως Ανάδοχος Οργανισμός του ΚΟΑΠ.

#### • ΚΟΑ 16: Πρόγραμμα για τα Σχολεία

Το «Πρόγραμμα για τα Σχολεία» προέκυψε τη σχολική χρονιά 2017-2018, από την ενοποίηση του «Σχεδίου προώθησης της κατανάλωσης φρούτων και λαχανικών στα σχολεία» με το «Σχέδιο παροχής γάλακτος και ορισμένων γαλακτοκομικών προϊόντων στα σχολεία». Μέσω του Προγράμματος παρέχονται δωρεάν φρούτα, λαχανικά και φρέσκο γάλα στους μαθητές στα δημόσια και ιδιωτικά δημοτικά σχολεία και στα δημόσια και κοινοτικά νηπιαγωγεία της Κυπριακής Δημοκρατίας, με απώτερο στόχο την καταπολέμηση της παιδικής παχυσαρκίας και την καλλιέργεια καλών διατροφικών συνθηκών στα παιδιά.

Το Πρόγραμμα χρηματοδοτείται 100% από το Ευρωπαϊκό Γεωργικό Ταμείο Εγγυήσεων (ΕΓΓΤΕ). Το Μέτρο εφαρμόζεται εξολοκλήρου από τον ΚΟΑΠ.

#### • ΕΠΣΑ 1B: Αναδιάρθρωση και μετατροπή αμπελώνων

Το Μέτρο στήριξης για την Αναδιάρθρωση και Μετατροπή των Αμπελώνων συμβάλλει στη βελτίωση των συστημάτων βιώσιμης παραγωγής και του περιβαλλοντικού αποτυπώματος του αμπελοοινικού τομέα. Οι δράσεις και οι υποκειμένες ενέργειες για τις οποίες εφαρμόζεται η Ενωσιακή στήριξη σύμφωνα με το Εθνικό Πρόγραμμα Στήριξης του Αμπελοοινικού Τομέα (ΕΠΣΑ) 2019-2023, συνίστανται στην αναδιάρθρωση και μετατροπή των ποικιλιών της αμπέλου, προκειμένου να αυξηθεί η ανταγωνιστικότητα των αμπελοουργών.

Το Μέτρο καλύπτει μία ή περισσότερες από τις ακόλουθες ενέργειες:

- Την αναδιάρθρωση, ποικιλιακή μετατροπή ή/και μετεγκατάσταση αμπελώνων οινοπαραγωγής.

- Τις βελτιώσεις των τεχνικών διαχείρισης αμπελώνων.

Το Μέτρο ΕΠΣΑ 1B - Αναδιάρθρωση και Μετατροπή των Αμπελώνων χρηματοδοτείται 100% από το Ευρωπαϊκό Γεωργικό Ταμείο Εγγυήσεων (ΕΓΤΕ). Το Μέτρο έχει ανατεθεί στο Τμήμα Γεωργίας ως Ανάδοχος Οργανισμός του ΚΟΑΠ.

### **ΕΠΣΑ 1γ: Πράσινο Τρύγος σε Αμπελώνες Οινοπαραγωγής**

Σκοπός του Μέρους είναι η ολική καταστροφή ή αφαίρεση των σταφυλιών πριν την ωρίμανση του σε αμπελώνες οινοπαραγωγής, προκειμένου να συμβάλει στην αποκατάσταση της ισορροπίας μεταξύ προσφοράς και ζήτησης στην αμπελοοικονομική αγορά, ώστε να αποφεύγονται οι κρίσεις της αγοράς.

Το Μέτρο ΕΠΣΑ 1γ - Πράσινο Τρύγος σε Αμπελώνες Οινοπαραγωγής χρηματοδοτείται 100% από το Ευρωπαϊκό Γεωργικό Ταμείο Εγγυήσεων (ΕΓΤΕ). Το Μέτρο έχει ανατεθεί στο Τμήμα Γεωργίας ως Ανάδοχος Οργανισμός του ΚΟΑΠ.

### **ΕΠΣΑ 3α: Επενδύσεις στις Οινοποιητικές Επιχειρήσεις**

Οι δράσεις και οι υποκείμενες ενέργειες για τις οποίες εφαρμόζεται η στήριξη σύμφωνα με το Εθνικό Πρόγραμμα Στήριξης του Αμπελοοικονομικού Τομέα (ΕΠΣΑ), συνίστανται στην παροχή στήριξης για υλικές ή άυλες επενδύσεις σε εγκαταστάσεις μεταποίησης και σε υποδομές οινοποιίας, καθώς και σε δομές και εργαλεία εμπορίας. Οι εν λόγω επενδύσεις αποσκοπούν στη βελτίωση της συνολικής απόδοσης της επιχείρησης και στην προσαρμογή της στις απαιτήσεις της αγοράς, καθώς και στην αύξηση της ανταγωνιστικότητας της. Αφορούν επίσης την παραγωγή ή την εμπορία των αμπελοοικονομικών προϊόντων. Ανάμεσα στους στόχους του Μέρους συγκαταλέγεται και η βελτίωση της εξοικονόμησης ενέργειας, της συνολικής ενεργειακής απόδοσης και των βιώσιμων διεργασιών.

Το Μέτρο ΕΠΣΑ 3α - Επενδύσεις στις Οινοποιητικές Επιχειρήσεις χρηματοδοτείται 100% από το Ευρωπαϊκό Γεωργικό Ταμείο Εγγυήσεων (ΕΓΤΕ). Το Μέτρο έχει ανατεθεί στο Υπουργείο Ενέργειας, Εμπορίου και Βιομηχανίας ως Ανάδοχος Οργανισμός του ΚΟΑΠ.

### **ΚΟΑ 3: Μέτρο ενίσχυσης σε Αναγνωρισμένες Οργανώσεις Παραγωγών με Βάση τα Επιχειρησιακά τους Προγράμματα**

Στόχος του Μέρους είναι να βοηθηθούν οι αναγνωρισμένες Οργανώσεις Παραγωγών ώστε να βελτιώσουν την παραγωγικότητα και τις δεξιότητες τους, στους τομείς της εμπορίας, της βελτίωσης της ποιότητας των προϊόντων τους και της προστασίας του περιβάλλοντος.

Το ΚΟΑ 3 - Μέτρο ενίσχυσης σε Αναγνωρισμένες Οργανώσεις Παραγωγών με Βάση τα Επιχειρησιακά τους Προγράμματα χρηματοδοτείται 100% από το Ευρωπαϊκό Γεωργικό Ταμείο Εγγυήσεων (ΕΓΤΕ). Το Μέτρο έχει ανατεθεί στο Τμήμα Γεωργίας ως Ανάδοχος Οργανισμός του ΚΟΑΠ.

### **ΚΟΑ 12: Χορήγηση Κοινοτικής Ενίσχυσης για την Ιδιωτική Αποθεματοποίηση Χοιρείου Κρέατος**

Στόχος του έκτακτου αυτού Μέρους είναι η αντιμετώπιση των σοβαρών δυσκολιών που εμφανίζει ο τομέας του χοιρείου κρέατος εδώ και αρκετούς μήνες. Η δριμεία επιβράδυνση των εξαγωγών προς την Κίνα, η περαιτέρω εξάπλωση της αφρικανικής πανώλης των χοίρων σε περισσότερα κράτη μέλη και οι συνεχιζόμενες επιπτώσεις των περιορισμών λόγω της νόσου Covid-19 ασκούν πίεση στην ενωσιακή αγορά χοίρων σφαγής. Η εισβολή της Ρωσίας στην Ουκρανία προκάλεσε πρόσθετη διαταραχή της αγοράς και επηρέασε σοβαρά τις εξαγωγές χοιρείου κρέατος της Ένωσης. Συνέπεια της κατάστασης αυτής ήταν να σημειωθεί κατακόρυφη πτώση της εξαγωγικής ζήτησης για ορισμένα προϊόντα χοιρείου κρέατος.

Για να μειωθεί η τρέχουσα ανισορροπία μεταξύ προσφοράς και ζήτησης, κρίθηκε σκόπιμο να χορηγηθεί ενίσχυση για την ιδιωτική αποθεματοποίηση χοιρείου κρέατος.

Το Μέτρο χρηματοδοτείται 100% από το Ευρωπαϊκό Γεωργικό Ταμείο Εγγυήσεων (ΕΓΤΕ) και εφαρμόζεται εξολοκλήρου από τον ΚΟΑΠ.





### •ΚΟΑ 15: Καταβολή έκτακτης οικονομικής βοήθειας για στήριξη στον κλάδο της χοιροτροφίας

Στόχος του έκτακτου αυτού μέτρου είναι η καταβολή οικονομικής βοήθειας στους χοιροτρόφους για απάμβλυνση των συνεπειών κυρίως από την αύξηση στις τιμές των ζωοτροφών και της ενέργειας όπως και τη διατήρηση της επισιτιστικής ασφάλειας, εξαιτίας της εισβολής της Ρωσίας στην Ουκρανία στις 24 Φεβρουαρίου 2022.

Το Μέτρο χρηματοδοτείται σε ποσοστό 100% από το Ευρωπαϊκό Γεωργικό Ταμείο Εγγυήσεων(ΕΓΓΤΕ) με πρόσθετη εθνική στήριξη που φτάνει το 100% της Ευρωπαϊκής Χρηματοδότησης. Το Μέτρο εφαρμόζεται εξολοκλήρου από τον ΚΟΑΠ.

### • Μέτρο έκδοσης Αδειών εισαγωγής / εξαγωγής

Το Μέτρο έκδοσης αδειών εισαγωγής / εξαγωγής έχει ως αντικείμενό του την έκδοση αδειών εισαγωγής / εξαγωγής προς τους εμπορευόμενους, οι οποίοι είναι εγγεγραμμένοι στο Μητρώο του ΚΟΑΠ και πραγματοποιούν εισαγωγές και εξαγωγές γεωργικών προϊόντων από/ σε τρίτες χώρες. Για την έκδοση της σχετικής άδειας εισαγωγής / εξαγωγής, οι εμπορευόμενοι πρέπει να υποβάλλουν μια σειρά από δικαιολογητικά στην αρμόδια υπηρεσία του ΚΟΑΠ, η οποία θα έχει ισχύ στα χρονικά πλαίσια που ορίζει ο αντίστοιχος τομεακός Κανονισμός για το συγκεκριμένο προϊόν ή εμπόρευμα. Η άδεια έχει ισχύ σε όλα τα κράτη μέλη της Ευρωπαϊκής Ένωσης, ενώ μαζί με την αίτηση κατατίθεται εγγύηση, η οποία μπορεί να είναι τραπεζική εγγυητική επιστολή αορίστου χρονικής διάρκειας ή έμβασμα υπέρ του ΚΟΑΠ, προκειμένου να διασφαλισθεί ότι ο ενδιαφερόμενος θα συμμορφωθεί με τις υποχρεώσεις του σύμφωνα με τους Κοινοτικούς Κανονισμούς.

Το Μέτρο έκδοσης αδειών εισαγωγής / εξαγωγής εφαρμόζεται εξολοκλήρου από τον ΚΟΑΠ.

## Αγροτική Ανάπτυξη

Τα Μέτρα των Προγραμμάτων Αγροτικής Ανάπτυξης προνοούν ενισχύσεις από το Ευρωπαϊκό Γεωργικό Ταμείο Αγροτικής Ανάπτυξης (ΕΓΓΤΑΑ). Τα Προγράμματα Αγροτικής Ανάπτυξης αποτελούν το κύριο εργαλείο άσκησης αγροτικής πολιτικής για την ανάπτυξη του πρωτογενούς τομέα παραγωγής και της Κυπριακής υπαίθρου. Αποτελούνται από μία σειρά Μέτρων τα οποία στοχεύουν στην ενίσχυση της ανταγωνιστικότητας της γεωργίας, στη διασφάλιση της αειφόρου διαχείρισης των φυσικών πόρων και στην επίτευξη ισόρροπης εδαφικής ανάπτυξης, συμπεριλαμβανομένης και της δημιουργίας θέσεων απασχόλησης. Οι δικαιούχοι των Μέτρων εμπίπτουν σε διάφορες κατηγορίες, όπως γεωργοί, ομάδες παραγωγών, επιχειρήσεις, ιδιώτες, αρχές τοπικής αυτοδιοίκησης, συνεργασίες, κυβερνητικά τμήματα και άλλοι φορείς.

Εντός του έτους 2022 εφαρμόστηκαν Μέτρα του Προγράμματος Αγροτικής Ανάπτυξης Κύπρου 2014 - 2020 (ΠΑΑ 2014 - 2020) το οποίο εγκρίθηκε από την Ευρωπαϊκή Επιτροπή στις 3 Δεκεμβρίου 2015. Το Ευρωπαϊκό Γεωργικό Ταμείο Αγροτικής Ανάπτυξης (ΕΓΓΤΑΑ) συνεισφέρει στα πλείστα Μέτρα του Προγράμματος το 53% της συνολικής δημόσιας δαπάνης ενώ το υπόλοιπο ποσό διατίθεται από την Κυπριακή Δημοκρατία ως Εθνική Συμμετοχή. Σημειώνεται ότι στα πλαίσια της 6ης τροποποίησης του ΠΑΑ 2014 - 2020 συμπεριλήφθηκε το ποσοστό συγχρηματοδότησης 80% από το ΕΓΓΤΑΑ παράλληλα με την ύπαρξη του ποσοστού 53% για τα Μέτρα 1, 9, 16 και 19. Μοναδική εξαίρεση αποτελεί το Μέτρο 6.1 «Ενίσχυση πρώτης εγκατάστασης νέων γεωργών», το οποίο χρηματοδοτείται κατά 100% από την Ευρωπαϊκή Ένωση. Το ποσό που καθορίστηκε να διατεθεί ως δημόσια δαπάνη μέσω του ΠΑΑ 2014 - 2020, είναι €243,3 εκατομμύρια.

Η καθυστέρηση στην υιοθέτηση των Κανονισμών της Νέας Κοινής Αγροτικής Πολιτικής η οποία βρίσκεται υπό διαπραγμάτευση στα θεσμικά όργανα της ΕΕ, οδήγησε στην επέκταση του Προγράμματος Αγροτικής Ανάπτυξης για τα επόμενα δύο έτη 2021 και 2022. Με τη ψήφιση σχετικού Ευρωπαϊκού Κανονισμού, η Ευρωπαϊκή Επιτροπή καθόρισε επίσημα τη Μεταβατική αυτή Περίοδο 2021 - 2022, και παραχώρησε για το Πρόγραμμα της Κύπρου ένα πρόσθετο ποσό ύψους €64,2 εκ. για διενέργεια ενός νέου κύκλου προκηρύξεων τη διετία αυτή. Μέσα σε αυτό το πλαίσιο αναμένεται να διατεθεί ως δημόσια δαπάνη ένα πρόσθετο ποσό περί τα €100 εκ.

Κατά το 2022 προκηρύχθηκαν ορισμένα Μέτρα / Καθεστώτα του ΠΑΑ 2014 - 2020. Επίσης, συνεχίστηκε η επεξεργασία

αιτήσεων (αξιολόγηση, έγκριση αιτήσεων, επιτόπιοι έλεγχοι, έγκριση πληρωμών, κλπ.) των Μέτρων του ΠΑΑ 2014 - 2020 που προκηρύχθηκαν τα προηγούμενα έτη και ορισμένων Μέτρων του ΠΑΑ 2007 - 2013, τα οποία πληρώθηκαν με γέφυρες κονδυλίων από τον προϋπολογισμό ΠΑΑ 2014 - 2020.

Τα στοιχεία για τις πληρωμές που αφορούν την Αγροτική Ανάπτυξη παρουσιάζονται στους Πίνακες 1, 2 και 4 των Παραρτημάτων.

Πιο κάτω ακολουθεί ανάλυση / περιγραφή των Μέτρων / Καθεστώτων του ΠΑΑ 2014 - 2020 που ήταν προκηρυγμένα το 2022.

## **Μέτρα του Προγράμματος Αγροτικής Ανάπτυξης 2014 - 2020 που ήταν προκηρυγμένα κατά το 2022:**

### **Μέτρα που είναι συνεχώς ανοικτά:**

#### **• Μέτρο 1: Δράσεις μετάδοσης γνώσεων και ενημέρωσης**

Το Μέτρο στοχεύει στην επαγγελματική κατάρτιση και τον εμπλουτισμό γνώσεων και εμπειριών των γεωργοκτηνοτρόφων και των δασοκαλλιεργητών.

Τα ακόλουθα Καθεστώτα του Μέτρου προκηρύχθηκαν στις 6/4/2016 και θα είναι συνεχώς ανοικτά μέχρι τις 30/10/2023:

#### Καθεστώς 1.1: Δράσεις επαγγελματικής κατάρτισης και ανάπτυξης δεξιοτήτων

Μέσω του Καθεστώτος 1.1 παρέχονται οικονομικά κίνητρα για την ετοιμασία και υλοποίηση προγραμμάτων κατάρτισης τόσο για υφιστάμενους γεωργούς όσο και για νέους γεωργούς πρώτης εγκατάστασης.

#### Καθεστώς 1.2: Δράσεις ενημέρωσης και επίδειξης

Μέσω του Καθεστώτος 1.2 πραγματοποιούνται δράσεις ενημέρωσης που αποσκοπούν στη διάδοση πληροφοριών σχετικά με τη γεωργία και τη δασοκομία, στοχεύοντας στη μεταφορά γνώσεων προς τους δικαιούχους σχετικά με την επαγγελματική τους ενασχόληση.

#### **• Μέτρο 4: Επενδύσεις σε υλικά στοιχεία του ενεργητικού**

Το Μέτρο 4 αποτελεί ένα από τα σημαντικότερα Μέτρα του Προγράμματος Αγροτικής Ανάπτυξης και καλύπτει το μεγαλύτερο φάσμα των επενδύσεων στον αγροδιατροφικό τομέα του τόπου.

Τα ακόλουθα Καθεστώτα του Μέτρου είναι συνεχώς ανοικτά:

#### Καθεστώς 4.3.1: Χωροταξική κτηνοτροφική ανάπτυξη

Στις 5/8/2019 πραγματοποιήθηκε η τέταρτη προκήρυξη του Καθεστώτος 4.3.1 του Μέτρου, του οποίου οι αιτήσεις μπορούν να υποβάλλονται μέχρι και τις 9/12/2022. Το Καθεστώς στοχεύει στην προώθηση της ορθολογικής χωροταξικής ανάπτυξης της κτηνοτροφίας λόγω διαφόρων προβλημάτων όπως είναι η στενότητα γης και η συνεχώς αυξανόμενη τιμή της, η προστασία του περιβάλλοντος από τις αρνητικές και οκληρές επιδράσεις των διαφόρων κτηνοτροφικών δραστηριοτήτων οι οποίες είναι ιδιαίτερες λόγω των κλιματολογικών συνθηκών που επικρατούν στην Κύπρο (πολύ ψηλές θερμοκρασίες για μεγάλο χρονικό διάστημα και την ταυτόχρονη περιορισμένη βροχόπτωση) και η κατασκευή βασικών έργων υποδομής για την ανάπτυξη της κτηνοτροφίας στα πλαίσια επίτευξης των πιο πάνω στόχων.

#### Καθεστώς 4.3.2: Επενδύσεις σε υποδομές σχετικές με τα ύδατα

Στις 6/4/2016 προκηρύχθηκε το Καθεστώς 4.3.2 του οποίου οι αιτήσεις μπορούν να υποβάλλονται μέχρι και τις 30/10/2023. Μέσω του Καθεστώτος ενισχύεται η δημιουργία υποδομής για ένταξη στο υδατικό ισοζύγιο ανακυκλωμένου νερού τριτοβάθμιας επεξεργασίας προκειμένου να καταστεί εφικτή η εξοικονόμηση ποσοτήτων φρέσκου νερού. Οι επιλέξιμοι τύποι επενδύσεων είναι: (α) κατασκευή νέας υποδομής διοχέτευσης ανακυκλωμένου νερού, (β) επέκταση/

βελτίωση υφιστάμενης υποδομής του δικτύου άρδευσης από το οποίο θα διοχετεύεται το ανακυκλωμένο νερό και (γ) κατασκευή υποδομής για αποθήκευση ανακυκλωμένου νερού.

#### • Μέτρο 19: Στήριξη για τοπική ανάπτυξη μέσω του Leader

Το LEADER είναι μία πρωτοβουλία της Ευρωπαϊκής Ένωσης μέσα από την οποία οι φορείς των αγροτικών περιοχών συνενώνουν τις δυνάμεις τους, δημιουργούν τις Ομάδες Τοπικής Δράσης (ΟΤΔ), οι οποίες εφαρμόζουν ολοκληρωμένες στρατηγικές αειφόρου ανάπτυξης έτσι ώστε να ενδυναμωθεί η ανάπτυξη στην περιοχή τους. Το Μέτρο θα εφαρμοσθεί στις ορεινές και ημιορεινές περιοχές που αντιμετωπίζουν σημαντικά αναπτυξιακά προβλήματα με στόχο την αντιμετώπιση της αναπτυξιακής τους υστέρησης, τόσο στους τομείς της τοπικής οικονομίας, όσο και στους τομείς των υποδομών και των παρεχόμενων υπηρεσιών προς τους κατοίκους.

Στις 4 Μαΐου 2016 υπογράφηκαν συμβάσεις για υλοποίηση Στρατηγικών Τοπικής Ανάπτυξης μεταξύ του Υπουργείου Γεωργίας, Αγροτικής Ανάπτυξης και Περιβάλλοντος και των ακόλουθων Ομάδων Τοπικής Δράσης:

- Αναπτυξιακή Εταιρεία Λάρνακας - Αμμοχώστου
- Αναπτυξιακή Εταιρεία Λεμεσού
- Αναπτυξιακή Εταιρεία κοινοτήτων περιοχής Τροόδου
- Αναπτυξιακή Εταιρεία Πάφου "Αφροδίτη"

Εντός του 2022 ήταν ανοικτά τα ακόλουθα Καθεστώτα του Μέτρου:

Καθεστώς 19.2: Στήριξη για την υλοποίηση των δράσεων στο πλαίσιο της Στρατηγικής Τοπικής Ανάπτυξης με πρωτοβουλία τοπικών κοινοτήτων

Οι ακόλουθες Δράσεις του Καθεστώτος ήταν ανοικτές κατά το 2022:

• Δράση 19.2.1: Δράσεις εκπαίδευσης και επαγγελματικής κατάρτισης για μη γεωργικές δραστηριότητες  
Η Δράση προκηρύχθηκε στις 7/6/2017 και θα είναι συνεχώς ανοικτή μέχρι τις 31/10/2025. Μέσω της Δράσης αυτής υλοποιούνται δράσεις εκπαίδευσης και επαγγελματικής κατάρτισης για μη γεωργικές δραστηριότητες, οι οποίες στοχεύουν στη βελτίωση του ανθρώπινου δυναμικού, που δραστηριοποιείται στις αγροτικές περιοχές.

• Δράση 19.2.2: Δράσεις ενίσχυσης επενδύσεων για μη γεωργικές δραστηριότητες  
Η Δράση προκηρύχθηκε στις 4/9/2017 και θα είναι συνεχώς ανοικτή μέχρι τις 31/12/2023. Μέσω της Δράσης δίνεται στήριξη για τη δημιουργία και ανάπτυξη μη γεωργικών δραστηριοτήτων, καθώς και επιχειρήσεων που σχετίζονται με τον αγροτουρισμό (π.χ. παραδοσιακά εστιατόρια ή καφενεία, μικρές ξενοδοχειακές μονάδες, καταστήματα λιανικής πώλησης που σχετίζονται με γεωργικά προϊόντα, καθώς και εμπλουτιστικές δραστηριότητες που συνδέονται με τον πολιτισμό, την παράδοση, τα τοπικά προϊόντα). Όλες οι δράσεις συστήνεται να δίνουν έμφαση στην ανάδειξη του φυσικού περιβάλλοντος ή/και του παραδοσιακού χαρακτήρα της Κυπριακής υπαίθρου.

• Δράση 19.2.3.1: Μελέτες  
Η Δράση προκηρύχθηκε στις 28/7/2017 και θα είναι συνεχώς ανοικτή μέχρι τις 31/10/2025. Μέσω της Δράσης αυτής, δίνεται στήριξη για την ετοιμασία μελετών που συνδέονται με τη διατήρηση, αποκατάσταση και αναβάθμιση της πολιτιστικής και φυσικής κληρονομιάς των χωριών, αγροτικών τοπίων και τόπων με υψηλή φυσική αξία καθώς επίσης και για δράσεις περιβαλλοντικής ευαισθητοποίησης.

• Δράση 19.2.3.2: Δημόσιες Υποδομές Μικρής Κλίμακας  
Η Α' Προκήρυξη της Δράσης αυτής πραγματοποιήθηκε στις 15/1/2019 και θα είναι συνεχώς ανοικτή μέχρι τις 31/12/2023.

Η Δράση στοχεύει στην ανάπτυξη της υπαίθρου με σκοπό τη διατήρηση και ανάδειξη του φυσικού και πολιτιστικού πλούτου των περιοχών της μέσω υλοποίησης δημόσιων έργων υποδομής προς όφελος του αγροτικού πληθυσμού, καθώς και στο να αποτελέσει έναυσμα για αξιοποίηση των πόρων της κυπριακής υπαίθρου. Οι παρεμβάσεις αφορούν δημόσια έργα υποδομής μικρής κλίμακας με σκοπό την ενθάρρυνση της ανάπτυξης και την προώθηση της περιβαλλοντικής και κοινωνικοοικονομικής αειφορίας, την αναβάθμιση του ανθρωπογενούς περιβάλλοντος (αναπλάσεις χωριών και έργα συντήρησης και αναβάθμισης της πολιτιστικής και φυσικής κληρονομιάς). Η Δράση μπορεί να υλοποιηθεί στους Δήμους / Κοινοότητες που συμπεριλαμβάνονται στις περιοχές παρέμβασης των ΟΤΔ.

• **Δράση 19.2.4: Δράσεις Συνεργασίας**

Μέσω της Δράσης 19.2.4, δίνεται στήριξη για Δράσεις Συνεργασίας με σκοπό οι τοπικοί φορείς να υπερνικήσουν το εμπόδιο του κατακερματισμού, που παρουσιάζεται συχνά στις αγροτικές περιοχές, και να εργαστούν από κοινού για την τοπική ανάπτυξη. Οι Δράσεις θα πρέπει να είναι σύμφωνες με τις προτεραιότητες, όπως αυτές καθορίζονται στον Κανονισμό για την Αγροτική Ανάπτυξη (Καν.(ΕΕ) 1305/2013) και την εφαρμογή των Στρατηγικών Τοπικής Ανάπτυξης. Η Δράση προκηρύχθηκε στις 21/10/2019 και θα είναι συνεχώς ανοικτή μέχρι τις 31/12/2023.

• **Δράση 19.2.5: Δράσεις μικρής κλίμακας που στοχεύουν στην ανάπτυξη των αγροτικών περιοχών βασισμένες στα ιδιαίτερα χαρακτηριστικά της περιοχής**

Η Α΄ Προκήρυξη της Δράσης αυτής πραγματοποιήθηκε στις 4/3/2019 και θα είναι συνεχώς ανοικτή μέχρι τις 31/10/2025. Μέσω της Δράσης 19.2.5 δίνεται στήριξη για δράσεις μικρής κλίμακας που στοχεύουν στην ανάπτυξη των αγροτικών περιοχών, βασισμένες στα ιδιαίτερα χαρακτηριστικά της περιοχής. Οι δράσεις θα πρέπει να είναι σύμφωνες με τις προτεραιότητες, όπως αυτές καθορίζονται στον Κανονισμό για την Αγροτική Ανάπτυξη (Καν.(ΕΕ) 1305/2013) και την εφαρμογή των Στρατηγικών Τοπικής Ανάπτυξης.

Καθεστώς 19.3: Προετοιμασία και υλοποίηση Έργων Συνεργασίας των ΟΤΔ

Το Καθεστώς 19.3 προκηρύχθηκε στις 24/10/2016 και θα είναι συνεχώς ανοικτό μέχρι τις 30/10/2023. Στα πλαίσια του Καθεστώτος αυτού, θα χρηματοδοτούνται δράσεις για την προετοιμασία και υλοποίηση έργων διατοπικής και διακρατικής συνεργασίας. Μέσα από τις δράσεις αυτές θα υλοποιούνται κοινές ενέργειες μεταξύ των ΟΤΔ της ίδιας χώρας ή διαφορετικών Κρατών Μελών.

Καθεστώς 19.4: Έξοδα Λειτουργίας - Συντονισμός της Στρατηγικής Τοπικής Ανάπτυξης

Το Καθεστώς 19.4 προκηρύχθηκε στις 27/6/2016 και θα είναι συνεχώς ανοικτό μέχρι τις 30/10/2023. Στόχος του Καθεστώτος είναι η ενίσχυση της λειτουργίας των ΟΤΔ, η απόκτηση δεξιοτήτων και η εμπύκωση στην περιοχή. Στα πλαίσια εφαρμογής του Καθεστώτος, χρηματοδοτούνται έξοδα λειτουργίας και ενισχύεται ο συντονισμός, προκειμένου να υλοποιηθεί η Στρατηγική Τοπικής Ανάπτυξης από την εγκεκριμένη ΟΤΔ.

• **Μέτρο 20: Τεχνική Υποστήριξη**

Στόχος του Μέτρου είναι η διασφάλιση της ορθής υλοποίησης και στήριξης των Μέτρων του Προγράμματος Αγροτικής Ανάπτυξης στο σύνολο του και του Πρωτογενούς Τομέα στα πλαίσια του Προγράμματος καθώς και η παρακολούθηση των δράσεων, η συντονισμένη εφαρμογή και η αξιολόγηση του προγράμματος. Το Μέτρο προκηρύχθηκε στις 6/4/2016 και θα είναι συνεχώς ανοικτό μέχρι τις 30/10/2023.

• **Μέτρο 97: Πρόωρη συνταξιοδότηση αγροτών**

Το Μέτρο της «Πρόωρης συνταξιοδότησης των γεωργών» επιδιώκει να αντιμετωπίσει τα σοβαρά προβλήματα της γήρανσης του γεωργικού πληθυσμού και του έντονου πολυτεμαχισμού της γεωργικής γης. Σε συνδυασμό με το Μέτρο της «Πρώτης εγκατάστασης νέων γεωργών» επιδιώκει να επιφέρει αλλαγές στις γεωργικές εκμεταλλεύσεις, αυξάνοντας το μέγεθος τους και ενισχύοντας την ανταγωνιστικότητά τους. Το συγκεκριμένο Μέτρο είναι συνεχώς ανοικτό και έχει περιληφθεί στο ΠΑΑ 2014 - 2020 με σκοπό να συνεχίσουν οι πληρωμές των αιτητών των αντίστοιχων Μέτρων των

προηγούμενων προγραμμάτων αγροτικής ανάπτυξης που εφάρμοσε η Κύπρος, οι οποίοι διατηρούν ακόμα τα δικαιώματα να λαμβάνουν σύνταξη. Σημειώνεται ότι δεν θα υπάρξουν άλλες προκηρύξεις του Μέτρου αυτού.

## **Μέτρα που προκηρύχθηκαν το 2022:**

### **•Μέτρο 4: Επενδύσεις σε υλικά στοιχεία του ενεργητικού**

Το Μέτρο 4 αποτελεί ένα από τα σημαντικότερα Μέτρα του Προγράμματος Αγροτικής Ανάπτυξης και καλύπτει το μεγαλύτερο φάσμα των επενδύσεων στον αγροδιατροφικό τομέα του τόπου.

Το Καθεστώς του Μέτρου, το οποίο προκηρύχθηκε για 3η φορά το 2022 ήταν το εξής:

#### Καθεστώς 4.1: Επενδύσεις που βελτιώνουν τις συνολικές επιδόσεις και τη βιωσιμότητα των γεωργοκτηνοτροφικών εκμεταλλεύσεων

Μέσω του εν λόγω Καθεστώτος παρέχεται ενίσχυση για υλοποίηση επενδύσεων σε γεωργοκτηνοτροφικές εκμεταλλεύσεις, στοχεύοντας στον εκσυγχρονισμό, τη βελτίωση της ανταγωνιστικότητας και των περιβαλλοντικών επιδόσεων.

Το ποσοστό ενίσχυσης κυμαίνεται μεταξύ 40% - 75% της συνολικής επιλέξιμης δαπάνης. Ο συνολικός προϋπολογισμός της τρίτης προκήρυξης ανέρχεται στα €30.000.000 και κατανεμήθηκε ως ακολούθως:

- Κατηγορία Α – Μικρές επενδύσεις μέχρι €80.000 (προϋπολογισμός €4.000.000)
- Κατηγορία Β1 – Επενδύσεις στον τομέα της αιγοπροβατοτροφίας (προϋπολογισμός €15.000.000)
- Κατηγορία Β2 – Άλλοι τομείς προτεραιότητας (προϋπολογισμός €11.000.000)

Η περίοδος υποβολής των αιτήσεων άρχισε στις 7/2/2022 και ολοκληρώθηκε στις 5/9/2022.

### **•Καθεστώς 5.2: Επενδύσεις που βελτιώνουν τις συνολικές επιδόσεις και τη βιωσιμότητα των γεωργοκτηνοτροφικών εκμεταλλεύσεων**

Το Μέτρο 5.2 ενεργοποιήθηκε μετά από τις καταστροφικές πυρκαγιές που ξέσπασαν μέσα στο καλοκαίρι του 2021, με σκοπό να συμβάλει στην άμεση στήριξη για αποκατάσταση του γεωργικού δυναμικού των πληγέντων γεωργών που πλήγηκαν από τις τέσσερις πυρκαγιές που ξέσπασαν στις 16/6/2021 στις κοινότητες Αγίας Μαρίνας Ξυλιάτου και Πλατανιστάσας, στις 26/06/2021 στις κοινότητες Κοίλης και Τάλας, στις 3/7/2021 στις κοινότητες Αρακαπά, Επαγώνιας, Ακαπνού, Διερώνας, Οδού, Οράς, Μελίνης, Συκόπετρας, Αγιούς Βαβαταινιάς και Βαβαταινιάς και στις 19/09/2021 στις κοινότητες Γόλου, Σίμου, Δρύμου και Δρυινιά.

Μοναδικός στόχος του Μέτρου είναι η στήριξη των πληγέντων γεωργών, για αποκατάσταση των ζημιών που υπέστησαν σε μηχανολογικό γεωργοκτηνοτροφικό εξοπλισμό, γεωργικά μηχανήματα, γεωργικούς ελκυστήρες και γεωργοκτηνοτροφικά υποστατικά, επενδύσεις που αντιστοιχούν σε υλικό κεφάλαιο που έχει καταστραφεί στις αγροτικές εκμεταλλεύσεις ή/και κτηνοτροφικές μονάδες από τις πυρκαγιές.

Η περίοδος υποβολής των αιτήσεων συμμετοχής του Καθεστώτος ήταν από 7/2/2022 έως 5/9/2022.

### **•Καθεστώς 6.1: Ενισχύσεις για τη σύσταση επιχείρησης από νέους γεωργούς**

Βασικός στόχος του Καθεστώτος είναι η αντιμετώπιση της γήρανσης του γεωργικού δυναμικού και απώτερος στόχος η δημιουργία και ανάπτυξη οικονομικά βιώσιμων και ανταγωνιστικών εκμεταλλεύσεων από γεωργούς που θα εγκατασταθούν για πρώτη φορά στον πρωτογενή τομέα. Μέσω της οικονομικής στήριξης που παρέχεται, διευκολύνεται η πρώτη εγκατάσταση νέων από 18 έως 40 ετών (συμπεριλαμβάνεται το 40ο έτος) κατά την ημερομηνία υποβολής της αίτησης, οι οποίοι εγκαθίστανται για πρώτη φορά ως επικεφαλείς/αρχηγοί γεωργικής εκμετάλλευσης, κατέχουν ή θα αποκτήσουν τις απαραίτητες γνώσεις και δεξιότητες και θα υλοποιήσουν τα επιχειρηματικά τους σχέδια.

Η περίοδος υποβολής των αιτήσεων συμμετοχής του Καθεστώτος ήταν από 7/2/2022 έως 5/9/2022.

### •Μέτρο 7: Βασικές Υπηρεσίες και Ανάπλαση Χωριών σε Αγροτικές Περιοχές

Το Μέτρο στοχεύει στην ανάπτυξη της υπαίθρου με στόχο τη διατήρηση και ανάδειξη του φυσικού και πολιτιστικού πλούτου των αγροτικών περιοχών καθώς και την υλοποίηση έργων υποδομής που θα συμβάλουν στη βελτίωση της ποιότητας ζωής των κατοίκων της υπαίθρου. Τα έργα υποδομής στο πλαίσιο του Μέρους δεν θα υλοποιούνται σε αστικές περιοχές.

Στις 4/3/2022 πραγματοποιήθηκε η τέταρτη προκήρυξη του Μέρους 7, του οποίου η καταληκτική ημερομηνία υποβολής των αιτήσεων ήταν στις 20/5/2022. Η εν λόγω προκήρυξη περιλάμβανε τα ακόλουθα Καθεστώτα:

#### Καθεστώς 7.2: Δημιουργία, βελτίωση ή επέκταση όλων των τύπων υποδομών μικρής κλίμακας

Στα πλαίσια της τέταρτης προκήρυξης, προκηρύχθηκε μόνο η Δράση 7.2.1 «Ανέγερση, βελτίωση και ανακαίνιση δημόσιων χώρων» του Καθεστώτος 7.2. Το εν λόγω Καθεστώς στοχεύει στην ενίσχυση ολοκληρωμένων παρεμβάσεων ή δράσεων που θα συμπληρώσουν τυχόν υπάρχουσες και θα αφορούν κυρίως πλακοστρώσεις, διαμορφώσεις όψεων κτιρίων και άλλα έργα βελτίωσης της πρόσβασης στους δημοσίους χώρους, καθώς και υλοποίηση έργων κοινωνικών παροχών.

#### Καθεστώς 7.4: Επενδύσεις για τη δημιουργία, βελτίωση ή επέκταση τοπικών βασικών υπηρεσιών για τον αγροτικό πληθυσμό, συμπεριλαμβανομένης της αναψυχής και του πολιτισμού

Στα πλαίσια της τέταρτης προκήρυξης, προκηρύχθηκε μόνο η Δράση 7.4.1 «Επενδύσεις για εγκατάσταση, επέκταση, αναβάθμιση κτιρίων/υποδομής για στέγαση βασικών υπηρεσιών» του Καθεστώτος 7.4. Στόχος του Καθεστώτος αυτού είναι η προστασία και ανάδειξη της πολιτιστικής κληρονομιάς και η δημιουργία ή αναβάθμιση της κοινωνικής και πολιτιστικής υποδομής στις αγροτικές περιοχές, με στόχο την αναζωογόνηση του κοινωνικοοικονομικού περιβάλλοντος τους, την προσέλκυση επισκεπτών και την διατήρηση του πληθυσμού της.

### •Μέτρο 22: Έκτακτη ενίσχυση για στήριξη των γεωργών για αντιμετώπιση των επιπτώσεων της εισβολής της Ρωσίας στην Ουκρανία

Στις 28/11/2022 προκηρύχθηκε η Δράση Γ: Αμπελουργία – (Ποικιλίες «Ξυνιστέρι» και «Ντόπιο Μαύρο»), η οποία αποτελεί μέρος του Μέρους 22 «Έκτακτη Ενίσχυση για Στήριξη των Γεωργών για Αντιμετώπιση των Επιπτώσεων της Εισβολής της Ρωσίας στην Ουκρανία». Στόχος της Δράσης αυτής ήταν η παροχή οικονομικής ενίσχυσης προς τους αμπελουργούς για τους αμπελώνες με την ποικιλία «Ξυνιστέρι» και «Ντόπιο Μαύρο», των οποίων η παραγωγή σταφυλιών εσοδείας 2022 δεν διατέθηκε στην αγορά και παρέμεινε ασυγκόμιστη μέχρι την πλήρη φυσική καταστροφή της. Η τελική ημερομηνία υποβολής των αιτήσεων ήταν στις 12/12/2022.

### Ενημέρωση της Βάσης δεδομένων του γεωγραφικού συστήματος πληροφοριών (ΓΣΠ)

Το Γεωγραφικό Σύστημα Πληροφοριών (ΓΣΠ) του ΚΟΑΠ διαχειρίζεται τη βάση γεωγραφικών δεδομένων στην οποία τηρούνται στοιχεία για την ταυτοποίηση και την επιλεξιμότητα των τεμαχίων που δηλώνονται στις αιτήσεις για τα Μέτρα επιδότησης με βάση την έκταση που χειρίζεται ο ΚΟΑΠ. Οι επιλέξιμες εκτάσεις πέραν των 390.000 τεμαχίων αναφοράς ελέγχονται μέσω δορυφωρικών εικόνων, ψηφιοποιούνται και καταχωρούνται στο Σύστημα Αναγνώρισης Αγροτεμαχίων (ΣΑΑ). Το τεμάχιο αναφοράς που χρησιμοποιεί ο ΚΟΑΠ στο ΣΑΑ ακολουθεί τα όρια της καλλιέργειας με βάση το κτηματολογικό σύστημα για εντοπισμό της γεωγραφικής θέσης. Για κάθε τεμάχιο αναφοράς, προσδιορίζεται η Μέγιστη Επιλέξιμη Έκταση (ΜΕΕ) για τους σκοπούς του καθεστώτος ενιαίας ενίσχυσης ή του καθεστώτος ενιαίας στρεμματικής ενίσχυσης.

Κατά το 2022, τα στοιχεία της βάσης δεδομένων του ΣΑΑ και η Μέγιστη Επιλέξιμη Έκταση ενημερώθηκαν και ανανεώθηκαν με βάση τα πιο κάτω:

-αποτελέσματα των μετρήσεων των επιτόπιων ελέγχων (κλασικοί επιτόπιοι έλεγχοι και έλεγχοι με την μέθοδο της Τηλεπισκόπησης)

-τις νέες δορυφορικές εικόνες που εξασφάλισε ο ΚΟΑΠ μέσω διαγωνισμού

-τις δορυφορικές εικόνες των περιοχών της Τηλεπισκόπησης για όσα τεμάχια είναι εκτός δείγματος ελέγχου με την μέθοδο της Τηλεπισκόπησης

-τα αιτήματα επανεξέτασης που υποβάλλονται από τους ενδιαφερόμενους αιτητές για την ορθότητα της ΜΕΕ

-τις γεωγραφικές υποδείξεις αιτητών που προκύπτουν από τις διαδικασίες υποβολής της γεωχωρικής αίτησης 2022

Κατά το έτος 2022 παραλήφθηκαν στον ΚΟΑΠ δορυφορικές εικόνες που αντιστοιχούν περίπου στο 33% της έκτασης της Κύπρου. Όσα τεμάχια αναφοράς του ΣΑΑ βρίσκονταν στις περιοχές για τις οποίες ο ΚΟΑΠ προμηθεύτηκε νέες δορυφορικές εικόνες, έχουν υποστεί έλεγχο και η μέγιστη επιλέξιμη έκταση αυτών των τεμαχίων έχει επικαιροποιηθεί. Όπου υπήρξε απόκλιση από την αντίστοιχη αιτούμενη έκταση, εφαρμόστηκαν οι πρόνοιες της Ευρωπαϊκής νομοθεσίας για επιβολή ποινών και αποκλίσεων. Ο έλεγχος αυτός εφαρμόστηκε σε περίπου 100,000 τεμάχια. Επιπλέον, ενημερώθηκαν 40.000 τα οποία βρίσκονταν εντός δορυφορικών εικόνων που λήφθηκαν για σκοπούς Τηλεπισκόπησης.

Επίσης, επικαιροποιήθηκε η βάση δεδομένων των χαρακτηριστικών Οικολογικής Εστίασης (ΠΟΕ), που αφορούσαν κυρίως μεμονωμένα δέντρα και ζώνες ανάσχεσης. Τα δεδομένα αυτά, χρησιμοποιούνται σύμφωνα με τις απαιτήσεις της Νέας ΚΑΠ, για το Καθεστώς "Ενίσχυση για Γεωργικές Πρακτικές Επωφελείς για το Κλίμα και το Περιβάλλον" (Καθεστώς Ενίσχυση). Η συγκεκριμένη υποχρέωση αφορά μόνο τους γεωργούς με αρόσιμη γη πέραν των 150 δεκαριών.

### **Επιτόπιοι Έλεγχοι**

Σύμφωνα με τους κανονισμούς της Ευρωπαϊκής Ένωσης, ο ΚΟΑΠ έχει την υποχρέωση να διενεργήσει επιτόπιους ελέγχους σε ένα προκαθορισμένο ποσοστό αιτήσεων που υποβάλλονται κάθε έτος στα Σχέδια επιδότησης με βάση την έκταση, για τη διαπίστωση της ορθότητας των στοιχείων που δηλώνονται. Με τους επιτόπιους ελέγχους αναγνωρίζονται οι καλλιέργειες και γίνεται μέτρηση της επιλέξιμης έκτασης. Ελέγχεται επίσης κατά πόσο τηρούνται οι απαιτήσεις της Πολλαπλής Συμμόρφωσης σε ότι αφορά τις Καλές Γεωργικές και Περιβαλλοντικές Συνθήκες και τις Κανονιστικές Απαιτήσεις Διαχείρισης. Οι επιτόπιοι έλεγχοι διενεργούνται είτε με την μέθοδο του Κλασσικού Επιτόπιου είτε με Τηλεπισκόπηση.

Το 2022, σύμφωνα με τον Κατ' εξουσιοδότηση Κανονισμό 640/2014 και τον Εκτελεστικό Κανονισμό 809/2014 στον ΚΟΑΠ εφαρμόστηκε και το σύστημα ελέγχου με παρακολούθηση γεωργικών γαιών Το Σύστημα Παρακολούθησης Γεωργικών Γαιών (Monitoring), και οι έλεγχοι του είναι μια αυτοματοποιημένη και συνεχής διαδικασία που χρησιμοποιεί δορυφορικά δεδομένα Copernicus Sentinel μαζί με άλλες πηγές δεδομένων για τον προσδιορισμό της γεωργικής δραστηριότητας σε όλα τα δηλωθέντα τεμάχια. Η εφαρμογή του συστήματος αυτού αποσκοπεί στον έλεγχο των κριτηρίων επιλεξιμότητας στο Μέτρο/Καθεστώς στο οποίο εφαρμόζεται, με στόχο τον καθορισμό της επιλεξιμότητας της αίτησης για καταβολή ενίσχυσης στο συγκεκριμένο Μέτρο/Καθεστώς.

Σύμφωνα με τους κανονισμούς της Ευρωπαϊκής Ένωσης, ο ΚΟΑΠ έχει την υποχρέωση να διενεργήσει επιτόπιους ελέγχους σε ένα προκαθορισμένο ποσοστό αιτήσεων που υποβάλλονται κάθε έτος στα Σχέδια επιδότησης με βάση την έκταση, για τη διαπίστωση της ορθότητας των στοιχείων που δηλώνονται. Με τους επιτόπιους ελέγχους αναγνωρίζονται οι καλλιέργειες και γίνεται μέτρηση της επιλέξιμης έκτασης. Ελέγχεται επίσης κατά πόσο τηρούνται οι απαιτήσεις της Πολλαπλής Συμμόρφωσης σε ότι αφορά τις Καλές Γεωργικές και Περιβαλλοντικές Συνθήκες και τις Κανονιστικές Απαιτήσεις Διαχείρισης. Στον ΚΟΑΠ χρησιμοποιούνται δύο είδη επιτόπιων ελέγχων: οι Κλασσικοί επιτόπιοι και οι έλεγχοι με Τηλεπισκόπηση.

### **Κλασσικοί Επιτόπιοι Έλεγχοι**

Το 2022, μετά από 2 χρόνια που το δείγμα, λόγω πανδημίας, ήταν μειωμένο στο 3% επανήλθε σε αυξημένα ποσοστά δείγματος (15%) λόγω αποκλίσεων των προηγούμενων ετών.



## **Κλαστικοί επιτόπιοι έλεγχοι έγιναν σε 1315 μοναδικές αιτήσεις. Περιλαμβάνονται:**

- 1113 αιτήσεις Αγροπεριβαλλοντικών,
- 390 αιτήσεις Πολλαπλής,
- 57 αιτήσεις για Μέτρο 14 (Ευημερία των Ζώων),
- 5 αιτήσεις για παραδοσιακά ζώα και
- 7 αιτήσεις του Μέτρου 97 που αφορά συνταξιοδότηση αγροτών.

Επιθεωρήθηκαν 10050 τεμάχια. Οι έλεγχοι ξεκίνησαν τον Ιούλιο και ολοκληρώθηκαν τον Δεκέμβριο του 2022. Κατά την επιθεώρηση των Μέτρων του Προγράμματος Αγροτικής Ανάπτυξης ελέγχεται (με επί τόπου επίσκεψη) η τήρηση των υποχρεώσεων που αναλήφθηκαν από τον αιτητή με την υποβολή της αίτησης, που είναι διαφορετικές για κάθε Μέτρο.

Καθ' όλη την διάρκεια του έτους έγινε έλεγχος σε ακόμα 8100 τεμάχια με γρήγορες επιθεωρήσεις στα πλαίσια των ελέγχων με το Σύστημα Παρακολούθησης Γεωργικών Γαιών και ενημέρωσης του LPIS (αμφισβητούμενα τεμάχια).

### **Έλεγχοι με Τηλεπισκόπηση**

Το 2022 διενεργήθηκε Επιτόπιος Έλεγχος με τη μέθοδο της Τηλεπισκόπησης σε 1.465 αιτήσεις της Ενιαίας Αίτησης από τις 1.599 αιτήσεις του συνολικού δείγματος. Ο Έλεγχος εφαρμόστηκε κυρίως στο δείγμα των Μειονεκτικών Περιοχών, στο Καθεστώς Πράσινης Ενίσχυσης, στους νέους Γεωργούς όπως και στα Μέτρα του Προγράμματος Αγροτικής Ανάπτυξης 2014-2020, όσον αφορούσε στην μέτρηση των εκτάσεων και τον έλεγχο της καλλιέργειας. Ο έλεγχος έγινε με τη χρήση δορυφορικών εικόνων του 2022, οι οποίες χρηματοδοτήθηκαν από την ΕΕ.

Ο έλεγχος πραγματοποιήθηκε σε τρεις περιοχές όπως φαίνεται στην πιο κάτω εικόνα, που κάλυπταν μέρος των Επαρχιών της Λευκωσίας, Λεμεσού και Πάφου συνολικής έκτασης 650 km<sup>2</sup>. Οι περιοχές της Πάφου και Λευκωσίας επιλέχθηκαν με την μέθοδο της ανάλυσης κινδύνου και η περιοχή της Λεμεσού επιλέχθηκε τυχαία. Για τον έλεγχο χρησιμοποιήθηκαν δεκατρείς δορυφορικές εικόνες για κάθε περιοχή, διαφορετικών χρονικών περιόδων και ανάλυσης. Οι μετρήσεις πραγματοποιήθηκαν σε δορυφορικές εικόνες πολύ Υψηλής Ανάλυσης (VHR) οι οποίες αγοράστηκαν από την Ευρωπαϊκή Επιτροπή.

Ο έλεγχος με Τηλεπισκόπηση περιλάμβανε κυρίως την μέτρηση των εκτάσεων και την αναγνώριση της καλλιέργειας πάνω στη δορυφορική εικόνα, για κάθε αιτούμενο τεμάχιο που υπάρχει στην Ενιαία Αίτηση Εκταρικών Επιδοτήσεων. Τεμάχια τα οποία δεν ήταν δυνατό να μετρηθούν από τη δορυφορική εικόνα ή να αναγνωριστεί η καλλιέργεια τους, έχουν ελεγχθεί με Κλαστικό Επιτόπιο Έλεγχο και η έκτασή τους μετρήθηκε με GPS. Το 2022 ελέγχθηκαν με Τηλεπισκόπηση περίπου 10.177 τεμάχια. Επίσης ελέγχθηκαν οι Καλές Γεωργικές και Περιβαλλοντικές Συνθήκες του δείγματος της Πολλαπλής Συμμόρφωσης στις περιπτώσεις που ήταν δυνατό να ελεγχθούν με τη μέθοδο της Τηλεπισκόπησης. Το έργο πραγματοποιήθηκε από τον Τομέα Τηλεπισκόπησης και Παρακολούθησης Γεωργικών Γαιών.

Τα αποτελέσματα καταχωρήθηκαν στο σύστημα των Εκταρικών Επιδοτήσεων του ΚΟΑΠ και στάλθηκαν αναλυτικές καταστάσεις στους αιτητές οι οποίοι είχαν διαφορές στις αιτούμενες με τις μετρημένες εκτάσεις όπως και στις καλλιέργειες που δηλώθηκαν. Οι αιτητές, σε περίπτωση διαφωνίας με το πόρισμα της Τηλεπισκόπησης, είχαν το δικαίωμα υποβολής αιτήματος επανεξέτασης.



## Έλεγχοι με παρακολούθηση γεωργικών γαιών (MONITORING)

Οι Έλεγχοι με Παρακολούθηση (Monitoring) εφαρμόστηκαν στον ΚΟΑΠ σε όλα τα δηλωθέντα τεμάχια στα πλαίσια του ΚΕΣΕ για το 2022. Ο έλεγχος πραγματοποιήθηκε με την βοήθεια δορυφορικών εικόνων Sentinel οι οποίες παρέχονται δωρεάν από την ΕΕ. Ο ΚΟΑΠ χρησιμοποιώντας μια χρονοσειρά δορυφορικών εικόνων Sentinel -2 που λαμβάνονται κατά την διάρκεια της καλλιεργητικής περιόδου και στην συνέχεια με την χρήση των κατάλληλων δεικτών βλάστησης καθώς και με ανάπτυξη αυτόματων σημαντήρων (markers) εντόπισε την γεωργική δραστηριότητα και τις μεταβολές της καλλιέργειας όπως όργωμα, συγκομιδή και χορτοκοπή. Το κάθε τεμάχιο μετά τον έλεγχο του χαρακτηρίζεται ως αποδεκτό, μη αποδεκτό ή ατελέσφορο.

Για τα μη αποδεκτά και ατελέσφορα τεμάχια, ο ΚΟΑΠ προχώρησε στην επίλυση τους είτε μέσω Γρήγορων Επιτόπιων Επισκέψεων είτε με την διαδικασία Κρίσης Ειδικού είτε με την διαδικασία της αναβάθμισης του συστήματος LPIS. Τα τεμάχια που χαρακτηρίστηκαν σαν μη αποδεκτά και δεν επιλύθηκαν με τους πιο πάνω τρόπους, στάλθηκαν στους αιτητές σχετικές ειδοποιήσεις μέσω προσωπικού μηνύματος (SMS) στον αριθμό κινητού τηλεφώνου που είναι καταχωρημένος στις αιτήσεις τους. Η ειδοποίηση παρέχει στον αιτητή τη δυνατότητα να τροποποιήσει αναλόγως την αίτηση του χωρίς κυρώσεις ή να αποστείλει στον ΚΟΑΠ γεωδακτική φωτογραφία με το τεμάχιο του.

Τα τεμάχια που δεν άλλαξε το πόρισμα τους και έμειναν μη αποδεκτά δεν πληρώνονταν. Οι αιτητές είχαν το δικαίωμα υποβολής αιτήματος επανεξέτασης και ένστασης για τα πιο πάνω τεμάχια.

## Ηλεκτρονική υποβολή αιτήσεων

Ο ΚΟΑΠ παρέχει για 15η συνεχή χρονιά διαδικτυακό σύστημα Ηλεκτρονικής Υποβολής Αιτήσεων (EAS) για υποβολή της Ενιαίας Αίτησης Εκταρικών Επιδοτήσεων. Το σύστημα EAS προσφέρει τη δυνατότητα στους αιτητές να υποβάλουν και να τροποποιήσουν την Ενιαία Αίτηση τους μέσω του διαδικτύου (internet), χωρίς να χρειάζεται η μετάβαση τους στο Επαρχιακό Γραφείο. Το 2022 ήταν η δέκατη κατά συνέχεια χρονιά που το σύστημα χρησιμοποιήθηκε για την υποβολή του συνόλου των αιτήσεων αποκλειστικά ηλεκτρονικά.

## Εξυπηρέτηση και ενημέρωση του αγρότη

Στόχος του ΚΟΑΠ είναι η εξυπηρέτηση του αγρότη, τον οποίο έχουμε στο επίκεντρο των δραστηριοτήτων μας. Η ενημέρωση και η εξυπηρέτηση του αγροτικού κόσμου είναι ιδιαίτερα σημαντικές για τον ΚΟΑΠ, ο οποίος στα πλαίσια των αρμοδιοτήτων και της αποστολής του ενεργεί για να διασφαλίσει τη νομιμότητα και την εγκυρότητα των πληρωμών, στοχεύοντας ταυτόχρονα στη μεγαλύτερη δυνατή εκταμίευση των κονδυλίων της Ευρωπαϊκής Ένωσης.

Για την ενημέρωση του αγρότη ο ΚΟΑΠ εκδίδει δελτία τύπου, δημοσιεύει άρθρα και ανακοινώσεις σε εφημερίδες και περιοδικά. Επιπλέον, δημοσιεύει τις ανακοινώσεις των Παρεμβάσεων/Μέτρων/Καθεστώτων στην Επίσημη Εφημερίδα της Κυπριακής Δημοκρατίας, και λειτουργοί του ΚΟΑΠ φιλοξενούνται στο ραδιοφωνικό πρόγραμμα «Ωρα της Υπαίθρου».

Μέσω του Κέντρου Εξυπηρέτησης του Αγρότη (ΚΕΑ), ο ΚΟΑΠ παρέχει τη δυνατότητα στους αιτητές του να ενημερώνονται τηλεφωνικά στο 77771999, σχετικά με τις δραστηριότητές του και να τους δίνει εξειδικευμένες πληροφορίες για όλες τις Παρεμβάσεις/Μέτρα/Καθεστώτα που εφαρμόζει. Τα άτομα που εργάζονται στο ΚΕΑ είναι κατάλληλα καταρτισμένα, ούτως ώστε να προσφέρουν στους αιτητές την καλύτερη δυνατή ενημέρωση. Επιπρόσθετα, στη σελίδα του ΚΟΑΠ στο μέσο κοινωνικής δικτύωσης Facebook, οι αιτητές έχουν την δυνατότητα να πληροφορούνται άμεσα και να υποβάλλουν διάφορα ερωτήματα καθώς και απόψεις. Παράλληλα, στην ιστοσελίδα [www.caro.gov.cy](http://www.caro.gov.cy), υπάρχουν πληροφορίες για όλες τις Παρεμβάσεις/Μέτρα/Καθεστώτα/ που επιδοτεί ο ΚΟΑΠ (εγχειρίδια, αιτήσεις, ανακοινώσεις, δελτία τύπου κ.α.). Επίσης στην ηλεκτρονική διεύθυνση [info@caro.gov.cy](mailto:info@caro.gov.cy), οι αιτητές μπορούν να αποστέλλουν ερωτήματα και να λαμβάνουν σχετικές απαντήσεις ή/και ενημερώσεις.

Την περίοδο υποβολής της ετήσιας Ενιαίας Αίτησης Εκταρικών Επιδοτήσεων, συνήθως κατά τους μήνες Μάρτιο και Απρίλιο, ο ΚΟΑΠ ενημερώνει τους αιτητές του μέσω του συστήματος μαζικής αποστολής γραπτών μηνυμάτων (SMS), για όλα τα σημαντικά θέματα που αφορούν την εν λόγω αίτηση. Επιπλέον, γίνονται περιφερειακές συγκεντρώσεις σε διάφορες κοινότητες της Κύπρου, στις οποίες λειτουργοί του ΚΟΑΠ είναι σε θέση να ενημερώσουν τους ενδιαφερόμενους για όλες τις Παρεμβάσεις/Μέτρα/Καθεστώτα που περιλαμβάνονται στην εν λόγω αίτηση.

Ο ΚΟΑΠ για την καλύτερη εξυπηρέτηση των αιτητών, λειτουργεί Επαρχιακά Γραφεία σε όλες τις πόλεις της Κύπρου (Λευκωσία, Λεμεσό, Πάφο, Λάρνακα και Αμμόχωστο), καθώς επίσης και Περιφερειακά Γραφεία στην Πόλη Χρυσοχούς και στην Κυπερούντα. Οι αιτητές μπορούν να μεταβαίνουν επί τόπου σε όποιο επαρχιακό/περιφερειακό γραφείο τους βολεύει για την άμεση εξυπηρέτησή τους.

Περαιτέρω, πραγματοποιούνται δημοσιογραφικές διασκέψεις, όπου ο Επίτροπος Αγροτικών Πληρωμών ενημερώνει το κοινό για την πορεία του ΚΟΑΠ, καθώς και για τις πληρωμές των Μέτρων Ενίσχυσης που πραγματοποιεί.

## **Δημόσιες και διεθνείς σχέσεις / συνεργασίες και άλλα γεγονότα**

### **10 Ιανουαρίου 2022**

Ο ΚΟΑΠ προχώρησε στην δημιουργία παραρτήματος του Επαρχιακού Γραφείου Πάφου στην περιοχή της Πόλεως Χρυσοχούς. Όλοι οι κάτοικοι της περιοχής Πόλεως Χρυσοχούς και Τηλλυρίας μπορούν να εξυπηρετούνται από το νέο Περιφερειακό Γραφείο το οποίο συστεγάζεται με το Περιφερειακό Γεωργικό Γραφείο Πόλεως Χρυσοχούς. Ο ΚΟΑΠ έχει ως βασικό στόχο και επιδίωξη του τη σωστή, ολοκληρωμένη και άμεση εξυπηρέτηση και ενημέρωση του κοινού, για τις δραστηριότητες του και τα μέτρα ενίσχυσης που εφαρμόζει τόσο από Ευρωπαϊκά όσο και από Εθνικά κονδύλια. Η λειτουργία του νέου αυτού γραφείου συντείνει προς την επίτευξη του στόχου αυτού, αφού θα βοηθήσει στην καλύτερη εξυπηρέτηση των αγροτών της περιοχής και στον τερματισμό της πολύχρονης ταλαιπωρίας τους από τη μετάβαση στο Επαρχιακό Γραφείο Πάφου, όποτε προέκυπτε ανάγκη για δια ζώσης εξυπηρέτηση.

### **15 Φεβρουαρίου 2022**

Πραγματοποιήθηκε συνάντηση του Επιτρόπου Αγροτικών Πληρωμών, στα γραφεία του ΚΟΑΠ, με όλες τις Αγροτικές Οργανώσεις, όπου ενημερώθηκαν με παρουσιάσεις για τα νέα προγράμματα επιχορήγησης όσον αφορά το έτος 2022, για την Νέα ΚΑΠ 2021-2027 αλλά και για το σύστημα παρακολούθησης γεωργικών εκτάσεων (monitoring) το οποίο θα εφαρμόσει ο ΚΟΑΠ κατά το τρέχον έτος.

### **28 Φεβρουαρίου 2022**

Τα κεντρικά γραφεία του ΚΟΑΠ επισκέφτηκε ο Σύνδεσμος Μελισσοκόμων Κύπρου, όπου παρακάθησαν σε σύσκεψη με τον Επίτροπο και τα στελέχη του ΚΟΑΠ για ενημέρωση και επισήμανση διαφόρων θεμάτων / προβλημάτων που αντιμετωπίζουν.

### **3 - 21 Μαρτίου 2022**

Συγκινητική υπήρξε η ανταπόκριση του κόσμου στις περιφερειακές συγκεντρώσεις του Επιτρόπου Αγροτικών Πληρωμών, οι οποίες είχαν τεράστια επιτυχία αφού πλήθος κόσμου συμμετείχε σε όλες τις συναντήσεις. Οι ενδιαφερόμενοι παρακολούθησαν παρουσιάσεις για το Σχέδιο Εκταρικών Επιδοτήσεων, το Πρόγραμμα Αγροτικής Ανάπτυξης, το πρόγραμμα για τους Νέους Γεωργούς καθώς επίσης και για το νέο σύστημα ελέγχων γεωργικών εκτάσεων (Monitoring), το οποίο ο ΚΟΑΠ ήδη εφαρμόζει πιλοτικά για το έτος 2022 στο Σχέδιο Εκταρικών Επιδοτήσεων. Ακολουθήσαν ερωτήματα από τους ενδιαφερόμενους προς τον Επίτροπο και τα στελέχη του ΚΟΑΠ, στην οποία έγινε μια συζήτηση και επίλυση διαφόρων ερωτημάτων και στήριξης προς τους αγρότες μας.

Ο Επίτροπος ανέφερε στις συναντήσεις, ότι η προσπάθεια είναι κοινή αφού τόσο ο ίδιος προσωπικά αλλά και οι οδηγίες που έχει ο ΚΟΑΠ, είναι η προσπάθεια στήριξης, βοήθειας και κατανόησης προς τον αγροτικό κόσμο της Κύπρου ώστε, να ανθίσει περαιτέρω η κυπριακή αγροτική οικονομία και να ζωντανέψει ξανά η υπαίθριος μας. Ο Επίτροπος ανέφερε επίσης, ότι για πρώτη φορά Λειτουργοί του ΚΟΑΠ βρίσκονταν σε διάφορες κοινότητες σε όλες τις Επαρχίες της Κύπρου, με κανονικό ωράριο και εξυπηρετούσαν όλους τους ενδιαφερομένους.

### **17 Μαρτίου 2022**

Πραγματοποιήθηκε συνάντηση του Υπουργού Γεωργίας Αγροτικής Ανάπτυξης και Περιβάλλοντος κ. Κώστα Καδή με τον Επίτροπο του Κυπριακού Οργανισμού Αγροτικών Πληρωμών. Ο Επίτροπος καλωσόρισε τον Υπουργό Γεωργίας, Αγροτικής Ανάπτυξης και Περιβάλλοντος στον ΚΟΑΠ και εξέφρασε την ευαρέσκεια του για την άψογη και αγαστή συνεργασία που υπάρχει με το Υπουργείο Γεωργίας. Πρόσθεσε ότι στόχος και σκοπός είναι να ενισχυθεί αυτή η συνεργασία σε όλα τα επίπεδα ούτως ώστε να διατηρηθεί στο ψηλότερο δυνατό σημείο. Στη σύσκεψη που παρακάθησαν, παρευρέθηκαν ανώτερα στελέχη του Υπουργείου και του ΚΟΑΠ, όπου ο Επίτροπος ενημέρωσε τον Υπουργό για τα προβλήματα και τις αγωνίες που εισέπραξε από τους ίδιους τους αγρότες, μετά και από τις πρόσφατες περιφερειακές συγκεντρώσεις που είχε σε όλες τις Επαρχίες της Κύπρου.

### **20 Απριλίου 2022**

Ο Επίτροπος Αγροτικών Πληρωμών πραγματοποίησε συνάντηση με τον Πρόεδρο του Ραδιοφωνικού Ιδρύματος Κύπρου κ. Μιχάλη Μιχαήλ και τον Γενικό Διευθυντή κ. Θανάση Τσόκκο όπου συζήτησαν θέματα περαιτέρω ενημέρωσης των αιτητών του ΚΟΑΠ μέσω του τηλεοπτικού και ραδιοφωνικού σταθμού του ΡΙΚ ώστε ο αιτητής να είναι ενήμερος για τα προγράμματα επιχορήγησης του ΚΟΑΠ. Στόχος και σκοπός, ανέφερε ο Επίτροπος, είναι να μην χαθεί ούτε ένα ευρώ από τα κρατικά και ευρωπαϊκά κονδύλια. Για την επίτευξη του στόχου αυτού, σημαντικός παράγοντας είναι η έγκυρη και άμεση ενημέρωση προς των αιτητή, για τα σχέδια επιχορήγησης του ΚΟΑΠ.

### **2 Μαΐου 2022**

Ο Επίτροπος Αγροτικών Πληρωμών συνοδευόμενος από το Βοηθό Επίτροπο και άλλα στελέχη του ΚΟΑΠ, επισκέφτηκαν το Δήμο Λευκάρων, όπου είχαν συνάντηση με το Δήμαρχο κ. Σοφοκλή Σοφοκλέους και το Δημοτικό Γραμματέα του Δήμου κ. Χριστόδουλο Χατζηναδάμου. Η συνάντηση πραγματοποιήθηκε στα πλαίσια της διοργάνωσης του 6ου Αγροτικού Φεστιβάλ Πολιτισμού, το οποίο για φέτος, σε συνεργασία με το Υπουργείο Γεωργίας Αγροτικής Ανάπτυξης και Περιβάλλοντος, αποφασίστηκε όπως διεξαχθεί στην επαρχία Λάρνακας και συγκεκριμένα στα Λεύκαρα. Όπως ήταν και η αρχική υπόσχεση του Επιτρόπου, το φεστιβάλ μεταφέρεται στην υπαίθρο και θα πραγματοποιείται κάθε χρόνο σε διαφορετική επαρχία της Κύπρου.

### **9 Μαΐου 2022**

Ο Επίτροπος του ΚΟΑΠ συνοδευόμενος από το Βοηθό Επίτροπο συναντήθηκαν με τον πρέσβη της Κύπρου στην Αθήνα

κ. Κυριάκο Κερεβέζο, όπου ο Επίτροπος ενημέρωσε τον πρέσβη για τα ευρωπαϊκά προγράμματα επιδοτήσεων του ΚΟΑΠ και το ενδιαφέρον των νέων γεωργών για να ενταχθούν στα προγράμματα αυτά και να υπηρετήσουν την αγροτική οικονομία. Αναφέρθηκε επίσης στα προβλήματα που έχουν δημιουργηθεί από τον πόλεμο Ουκρανίας – Ρωσίας και το αντίκτυπο που έχει στον πρωτογενή τομέα της Κύπρου καθώς και τις δράσεις που παίρνει τόσο η Ευρωπαϊκή Ένωση όσο και η Κυπριακή Δημοκρατία όπου από το πρώτο λεπτό βρίσκεται δίπλα στο πρωτογενή τομέα με συγκεκριμένες αποφάσεις ενίσχυσης.

### **9 Μαΐου 2022**

Ο ΚΟΑΠ υπέγραψε σύμφωνο συνεργασίας με τον Οργανισμό Πληρωμών και Ελέγχου Κοινοτικών Ενισχύσεων Προσανατολισμών και Εγγυήσεων (Ο.Π.Ε.Κ.Ε.Π.Ε.) Ελλάδος. Το Σύμφωνο Συνεργασίας συνυπογράφηκε από τον Επίτροπο του ΚΟΑΠ και τον Πρόεδρο του ΟΠΕΚΕΠΕ κ. Δημήτρη Μελά. Τον Επίτροπο του ΚΟΑΠ συνόδευσε ο Βοηθός Επίτροπος και άλλα στελέχη του ΚΟΑΠ. Η υπογραφή της συνεργασίας έγινε στα γραφεία του ΟΠΕΚΕΠΕ στην Ελλάδα. Το Σύμφωνο Συνεργασίας προβλέπει συνεργασία σε όλους τους τομείς των δραστηριοτήτων των δυο οργανισμών. Τόσο ο Επίτροπος του ΚΟΑΠ, όσο και ο Πρόεδρος του ΟΠΕΚΕΠΕ, εκτιμούν ότι η υλοποίηση της συνεργασίας θα αποφέρει αμοιβαίο όφελος και στις δύο πλευρές. Το μνημόνιο συνεργασίας καθορίζει όρους για τη συνεργασία και την αμοιβαία ανταλλαγή τεχνογνωσίας και εμπειρίας στα αντικείμενα αρμοδιότητας των δυο Μερών και ιδιαιτέρως αυτών που σχετίζονται με την Κοινή Αγροτική Πολιτική (ΚΑΠ) και την από κοινού ανάληψη πρωτοβουλιών και ενεργειών εντός του πλαισίου των αρμοδιοτήτων τους. Μεταξύ άλλων, στόχος του συμφώνου είναι η ανταλλαγή τεχνογνωσίας και εργασιακής εμπειρίας σε νομικά, τεχνικά, οργανωτικά, διοικητικά θέματα που αφορούν και στους δυο πυλώνες της ΚΑΠ, η ανάληψη από κοινού πρωτοβουλιών ή/και ενεργειών για τη διευθέτηση ζητημάτων σε συνεργασία με τις υπηρεσίες της Ευρωπαϊκής Επιτροπής καθώς και με άλλους ομόλογους οργανισμούς, συμπεριλαμβανομένου και του Άτυπου Δικτύου των Οργανισμού Πληρωμών της ΕΕ (Learning Network), η διερεύνηση της από κοινού συμμετοχής σε χρηματοδοτούμενα από την ΕΕ προγράμματα ή/και αξιοποίησης των αποτελεσμάτων που παράγονται από τα προγράμματα αυτά, και η διαμόρφωση κοινών θέσεων οι οποίες υποβάλλονται προς ψήφιση στις διαχειριστικές επιτροπές της Γενικής Διεύθυνσης Γεωργίας και Αγροτικής Ανάπτυξης της Ευρωπαϊκής Επιτροπής.

### **13 Μαΐου 2022**

Ο Επίτροπος του ΚΟΑΠ, συνοδευόμενος από άλλα στελέχη του ΚΟΑΠ, συμμετείχαν στο 510 Συνέδριο των Επικεφαλής των Οργανισμών Αγροτικών Πληρωμών (Conference of Directors of the EU Paying Agencies) που πραγματοποιήθηκε στο Παρίσι. Στο Συνέδριο συμμετείχαν Συνεδροι από όλα τα είκοσι επτά (27) Κράτη Μέλη, τις υπό ένταξη χώρες, καθώς επίσης και εκπρόσωποι από την Ευρωπαϊκή Επιτροπή, το Ελεγκτικό Συνέδριο και την Υπηρεσία Καταπολέμησης της Απάτης (OLAF). Τα θέματα που απασχόλησαν το συνέδριο ήταν θέματα της Νέας Κοινής Αγροτικής Πολιτικής 2023-2027, έλεγχοι με παρακολούθηση των γεωργικών γαιών (Monitoring), μηχανισμοί που συμβάλλουν στην ποιότητα της διαδικασίας εξέτασης και πληρωμής των αιτήσεων, ορθή χρήση των κονδυλίων της ΕΕ και άλλα θέματα κοινού ενδιαφέροντος.

### **24 Ιουνίου 2022**

Πραγματοποιήθηκε στο Κτήμα Κουσιουμή, το Συνέδριο Γάλακτος, Γεωργίας και Κτηνοτροφίας όπου ο Επίτροπος του ΚΟΑΠ ήταν ένας από τους κύριους ομιλητές του Συνεδρίου με θέμα «Ο ρόλος του ΚΟΑΠ και παρουσίαση των κρατικών ενισχύσεων». Το Συνέδριο απευθυνόταν σε όλους όσους ασχολούνται με τον τομέα της γεωργίας, αγελαδοτροφίας, αιγοπροβατοτροφίας, παραγωγή γάλακτος και τυροκομία, καθώς και προς επαγγελματίες από άλλους συναφείς κλάδους, όπως επιχειρηματικά στελέχη του αγροτικού και κτηνοτροφικού τομέα (τομείς παραγωγής, μεταποίησης, εμπορίας και εξαγωγής προϊόντων, εφοδιασμού και υπηρεσιών), αγροτικές οργανώσεις αλλά και άλλες οργανώσεις του τομέα.

## 30 Ιουνίου 2022

Ο Επίτροπος Αγροτικών Πληρωμών πραγματοποίησε συνάντηση με τον Υπουργό Οικονομικών κ. Κωνσταντίνο Πετρίδη, όπου ανέλυσε στον Υπουργό, τις προκλήσεις, τις δυνατότητες αλλά και τις ανάγκες που προκύπτουν από την εφαρμογή της Κοινής Αγροτικής Πολιτικής αλλά και θέματα που αφορούν την απόδοση και την λειτουργία του ΚΟΑΠ. Υπήρξε κλίμα συναντίληψης και έγινε εποικοδομητική ανταλλαγή απόψεων. Στόχος όλων είναι η ανάπτυξη της Αγροτικής Οικονομίας και η πλήρης εκμετάλλευση των ευρωπαϊκών κονδυλίων προς όφελος του Κύριου αγρότη.

## 1 Αυγούστου 2022

Ο Επίτροπος Αγροτικών Πληρωμών, υποδέχτηκε στα κεντρικά γραφεία του ΚΟΑΠ, την Πρόεδρο της Βουλής κ. Αννίτα Δημητρίου όπου παρακάθισαν σε σύσκεψη με τον Βοηθό Επίτροπο και ανώτερα στελέχη του ΚΟΑΠ. Στην συνάντηση ο Επίτροπος ενημέρωσε την Πρόεδρο, για τον ρόλο, το έργο, την αποστολή του ΚΟΑΠ και ενημερώθηκε για το σχέδιο δράσης του ΚΟΑΠ, για το όραμα και τους στόχους του για τα επόμενα χρόνια. Στη συνάντηση συζητήσαν θέματα που αφορούν την αγροτική οικονομία, τα προβλήματα που ταλανίζουν τους αιτητές και ιδιαίτερα τους τρόπους και μεθόδους για διευκόλυνση των αγροτών με σκοπό την πλήρη απορρόφηση όλων των κονδυλίων της Ευρωπαϊκής Ένωσης που αφορούν τη γεωργία.

Ο Επίτροπος ανέφερε ότι στόχος είναι η περαιτέρω αναβάθμιση των ηλεκτρονικών συστημάτων του ΚΟΑΠ, η απλοποίηση υποβολής αιτήσεων, η εκταμίευση όσο το δυνατό περισσότερων ευρωπαϊκών κονδυλίων, η αναβάθμιση της ενημέρωσης που λαμβάνει ο αγρότης για τα μέτρα που επιδοτεί ο ΚΟΑΠ και γενικότερα η άμεση στήριξη και βοήθεια προς τους αγρότες μας.

Η Πρόεδρος εξέφρασε τη πλήρη στήριξη της, στον θεσμό του Επιτρόπου αλλά και την αγάπη και εκτίμηση που τρέφει η ίδια στις ικανότητες και γνώσεις του κ. Κυπριανού και επισήμανε, ότι τόσο η ίδια όσο και η Βουλή των Αντιπροσώπων θα προσφέρουν την πλήρη συνεργασία και στήριξη στον ΚΟΑΠ για επίτευξη των κοινών στόχων που είναι το καλό της αγροτικής οικονομίας της Κύπρου.

Μεταξύ άλλων, οι δύο πλευρές επικεντρώθηκαν στην κοινή προσπάθεια στήριξης, βοήθειας και κατανόησης προς τον αγροτικό κόσμο της Κύπρου ώστε, να ανθίσει περαιτέρω η κυπριακή αγροτική οικονομία και να ζωντανέψει ξανά η υπαίθριος μας.

## 24 Αυγούστου 2022

Ο Επίτροπος Αγροτικών Πληρωμών, είχε συνάντηση με τον Υπουργό Εσωτερικών κ. Νίκο Νουρή στα γραφεία του Υπουργείου, παρουσία του Βοηθού Επιτρόπου και ανώτερων στελεχών του ΚΟΑΠ και του Υπουργείου Εσωτερικών. Στη συνάντηση, συζητήθηκε μεταξύ άλλων, η συμφωνία αναδοχής που διατηρεί ο ΚΟΑΠ με το Υπουργείο Εσωτερικών για τα προγράμματα που επιδοτεί ο ΚΟΑΠ. Συγκεκριμένα, η συμφωνία αναδοχής που ισχύει, προνοεί διάφορους μηχανισμούς ελέγχου και αλληλο-ενημέρωσης από και προς τον ΚΟΑΠ. Οι μηχανισμοί αυτοί είναι σύμφωνοι πάντα με τις κοινοτικές οδηγίες και κανονισμούς αλλά και με τον κώδικα αποτελεσματικής επικοινωνίας με τους Αναδόχους. Η συνεργασία μεταξύ των δύο είναι δεδομένη και αποτελεσματική αφού η κοινή δράση και συναντίληψη των δύο φορέων, επιφέρει τα καλύτερα δυνατά αποτελέσματα για τον αγροτικό μας κόσμο.

## 30 Αυγούστου 2022

Ο Επίτροπος του ΚΟΑΠ συνοδευόμενος από το Βοηθό Επίτροπο και άλλα στελέχη του ΚΟΑΠ, πραγματοποίησε συνάντηση με τον Υφυπουργό Έρευνας Καινοτομίας και Ψηφιακής Πολιτικής. Ο Επίτροπος ενημέρωσε τον Υφυπουργό για τις αρμοδιότητες και τους στόχους του ΚΟΑΠ, καθώς και για τα ευρωπαϊκά προγράμματα επιδοτήσεων και την προστασία

των Ευρωπαϊκών και Εθνικών Κονδυλίων. Πρόσθεσε ότι, από τους πρωταρχικούς στόχους του ΚΟΑΠ είναι οι έγκαιρες και έγκυρες πληρωμές, η περαιτέρω αναβάθμιση των ηλεκτρονικών συστημάτων του ΚΟΑΠ, η απλοποίηση υποβολής των αιτήσεων, η εκταμίευση όσο το δυνατό περισσότερων ευρωπαϊκών κονδυλίων, η αναβάθμιση της ενημέρωσης που λαμβάνει ο αγρότης για τα μέτρα που επιδοτεί ο ΚΟΑΠ, η μεγιστοποίηση της εξυπηρέτησης του αγροτικού κόσμου και γενικά η ποικιλόμορφη στήριξη του ευρύτερου συνόλου της κυπριακής υπαίθρου.

Ο Επίτροπος ανέφερε επίσης ότι προσπάθεια του ΚΟΑΠ είναι η δημιουργία ενός σύγχρονου μοντέλου ανάπτυξης των συστημάτων του, βασισμένο στη γνώση εμπειρών συμβουλών σε θέματα καινοτομίας και ανάπτυξης συστημάτων, καθώς και ενός σύγχρονου, φιλικού και λειτουργικού συστήματος προς τον πολίτη με στόχο να βοηθηθεί ο κύριος αγρότης ώστε να ζωντανέψει ξανά η ύπαιθρος να ανθίσει περαιτέρω η κυπριακή αγροτική οικονομία. Ο Επίτροπος ζήτησε τη στήριξη και συμβολή του Υφυπουργείου στην προσπάθεια αυτή ούτως ώστε να διαμορφωθεί μια κοινή πολιτική για την ανάπτυξη προγραμμάτων που να περιλαμβάνει την ηλεκτρονική διακυβέρνηση μέσω των κοινών συστημάτων Κυβέρνησης – ΚΟΑΠ.

### **10-11 Σεπτεμβρίου 2022**

Ο ΚΟΑΠ διοργάνωσε με τεράστια επιτυχία το 60 Φεστιβάλ Αγροτικού Πολιτισμού στην Επαρχία Λάρνακας στα Λεύκαρα. Πλήθος κόσμου είχε την ευκαιρία να διασκεδάσει, να χορέψει, και να απολαύσει την κάθε στιγμή μέσα από ένα εξαιρετικό μουσικοχορευτικό πρόγραμμα από καταξιωμένους καλλιτέχνες. Φέτος, το Φεστιβάλ στήριξε το Σύνδεσμο «Ένα Όνειρο μια Ευχή» για παιδιά με καρκίνο και συναφείς παθήσεις. Στο πλαίσιο αυτό είχαμε μαζί μας την καταξιωμένη μαγείρισσα Χρύσω Λέφου η οποία παρασκεύαζε επιτόπου κυπριακό μαχαλλεπί γάλακτος. Στο Φεστιβάλ υπήρχαν περίπτερα τα οποία πωλούσαν και πρόσφεραν κυπριακά προϊόντα όπως λευκαρίτικο ταβά, παλουζέ, σιουσιούκκο, παραδοσιακό παστέλι, ρέσι, ζεστά χαλλούμια, ζιβανία, παραδοσιακά αλλαντικά κλπ. Το κοινό είχε επίσης την ευκαιρία να παρακολουθήσει απόσταση ζιβανίας, παρασκευή αναρής, χαλουμίου, παστελιού και παλουζέ. Επιτόπου τεχνίτες έφτιαχναν παραδοσιακές βούρκες, αυλούς κ.α.

### **12 Οκτωβρίου 2022**

Ο Επίτροπος Αγροτικών Πληρωμών, πραγματοποίησε συνάντηση με τον Υφυπουργό Πολιτισμού κ. Γιάννη Τουμαζή στα γραφεία του Υφυπουργείου. Ο Επίτροπος συνεχάρη τον Υφυπουργό για τον διορισμό του και εξέφρασε την στήριξη του, για οποιαδήποτε βοήθεια, συζήτηση, ανταλλαγή απόψεων και υποβολή εισηγήσεων, όπου χρειάζεται, για το καλό του Κύριου αγρότη και της Κύπρου μας. Ο Επίτροπος ενημέρωσε τον Υφυπουργό για τις αρμοδιότητες του ΚΟΠΑ, για την προστασία των Ευρωπαϊκών και Εθνικών Κονδυλίων, για τις έγκυρες και έγκαιρες πληρωμές, για την μεγιστοποίηση της εξυπηρέτησης του αγροτικού μας κόσμου και για την ποικιλόμορφη στήριξη του ευρύτερου συνόλου της κυπριακής υπαίθρου. Σημείωσε επίσης, ότι υπάρχει μεγάλο ενδιαφέρον από νέους γεωργούς για τον πρωτογενή τομέα και χρειάζεται όλοι μαζί να βοηθήσουμε στην προσπάθεια αυτή. Χρειάζεται να στηρίξουμε την οικοτεχνία, την αναβάθμιση και στήριξη των κυπριακών παραδοσιακών προϊόντων του τόπου μας ώστε να ανθίσει περισσότερο ο πρωτογενής τομέας.

### **13 Οκτωβρίου 2022**

Ο Επίτροπος Αγροτικών Πληρωμών, πραγματοποίησε συνάντηση με τον Υφυπουργό Τουρισμού κ.Σάββα Περδίου στα γραφεία του Υφυπουργείου. Ο Επίτροπος ενημέρωσε τον Υφυπουργό για τις αρμοδιότητες του ΚΟΑΠ, για την προστασία των ευρωπαϊκών και εθνικών κονδυλίων, για τις έγκυρες και έγκαιρες πληρωμές, για την μεγιστοποίηση της εξυπηρέτησης του αγροτικού μας κόσμου και για την ποικιλόμορφη στήριξη του ευρύτερου συνόλου της κυπριακής υπαίθρου. Μεταξύ άλλων, οι δύο πλευρές επικεντρώθηκαν στην κοινή προσπάθεια στήριξης, αναβάθμισης και βοήθειας προς τον αγροτικό κόσμο της Κύπρου, ώστε, μέσα από νέα προγράμματα επιχορήγησης / στήριξης, να εμπλουτιστεί με νέα σύγχρονα στοιχεία και να ανθίσει περισσότερο η κυπριακή αγροτική οικονομία ώστε να ζωντανέψει ξανά η υπαίθρος. Ο Επίτροπος εισηγήθηκε την δημιουργία επιπλέον προγραμμάτων στήριξης στην αγροτική οικονομία όπως

για παράδειγμα την ψήφιση της νομοθεσίας για την οικοτεχνία, βελτίωση της παρουσίας των κυπριακών παραδοσιακών εδεσμάτων, την περαιτέρω στήριξη των γεωργοκτηνοτροφικών εκμεταλλεύσεων κ.α. Όλα αυτά και άλλα πολλά τα οποία συζητήθηκαν στην συνάντηση, θα βοηθήσουν στην ανάπτυξη της υπαίθρου ώστε να συγκρατήσουμε νεαρά ζευγάρια στην υπαίθρο παρέχοντας τους την δυνατότητα να ασχοληθούν με την γεωργοκτηνοτροφία και την μεταποίηση σαν πηγή εισοδήματος.

### **17 Οκτωβρίου 2022**

Πραγματοποιήθηκε συνάντηση στα κεντρικά γραφεία του ΚΟΑΠ, με τον κ. Λάζαρο Λαζάρου, μέλος του Ευρωπαϊκού Ελεγκτικού Συνεδρίου, τον Επίτροπο Αγροτικών Πληρωμών, το Βοηθό Επίτροπο και ανώτερων στελεχών του ΚΟΑΠ. Κατά τη διάρκεια της συνάντησης ο κ. Λαζάρου, ενημέρωσε τον ΚΟΑΠ για την ετήσια έκθεση του ελεγκτικού συνεδρίου για το έτος 2021 η οποία θα παρουσιαστεί εκτεταμένα στην Βουλή των Αντιπροσώπων στις 20 Οκτωβρίου 2022.

Θετικά και ενθαρρυντικά τα ευρήματα για την Κυπριακή Δημοκρατία αλλά και ευρύτερα για τον ΚΟΑΠ. Ο Επίτροπος ευχαρίστησε και συγχάρηκε τον κ. Λαζάρου, για την στήριξη που τυχάνει ο ΚΟΑΠ και ευχήθηκε καλή συνέχεια στον κ. Λαζάρου, αφού ολοκληρώνεται και η θητεία του. Ο Επίτροπος ανέφερε, ότι ο ΚΟΑΠ θα συνεχίσει να επιτελεί το έργο του υπεύθυνα, αποδοτικά και ανεπηρέαστα με μόνο γνώμονα τη διασφάλιση των διαχρονικών συμφερόντων των αγροτών και της Κυπριακής αγροτικής οικονομίας στο σύνολο της.

### **24 Οκτωβρίου 2022**

Ο Επίτροπος Αγροτικών Πληρωμών πραγματοποίησε στα πλαίσια επίσημης επίσκεψης του στις Βρυξέλλες, συνάντηση με την κα. Christina Borchmann, Director of the Commission's Directorate-General for Agriculture and Rural Development (DG AGRI).

Κατά τη διάρκεια της συνάντησης, ο Επίτροπος ενημέρωσε την κα. Borchmann για τα θέματα που αντιμετωπίζει ο ΚΟΑΠ, όσον αφορά την εφαρμογή της Νέας Κοινής Αγροτικής Πολιτικής της Ε.Ε. Σημείωσε ότι αναμένεται το συντομότερο δυνατό η έγκριση της Νέας Κοινής Αγροτικής Πολιτικής, αφού αυτή θα εφαρμοστεί τους αμέσους επόμενους μήνες. Ο Επίτροπος ανέφερε ότι ο ΚΟΑΠ έχει ήδη ξεκινήσει τον σχεδιασμό και προγραμματισμό ούτως ώστε να είναι έτοιμος να υλοποιήσει την Κοινή Αγροτική Πολιτική και το νέο στρατηγικό σχέδιο της Κύπρου. Πρόσθεσε ότι ο ΚΟΑΠ έχει ήδη ξεκινήσει την πιλοτική εφαρμογή των ελέγχων μέσω Monitoring και ότι οι εν λόγω έλεγχοι έχουν πολύ καλά αποτελέσματα. Σημείωσε ότι γίνονται όλες οι απαραίτητες εκπαιδεύσεις τόσο του προσωπικού του ΚΟΑΠ όσο και των αιτητών για να μπορέσουν να ανταποκριθούν στις απαιτήσεις της Νέας Κοινής Αγροτικής Πολιτικής. Η κα. Borchmann σχολίασε ότι τα πιο πάνω είναι πολύ σημαντικά για την DG AGRI.

Τέλος, ο Επίτροπος ανέφερε το πρόβλημα που αντιμετωπίζει η Κύπρος όσον αφορά τον μεγάλο αριθμό μικρών τεμαχίων που αιτούνται στον ΚΟΑΠ για επιδότηση, για τα οποία χρειάζεται να εξευρεθεί ένας πιο εύκολος και λειτουργικός τρόπος χειρισμού τους με στόχο οι έλεγχοι να διενεργούνται γρήγορα, άμεσα και να αποφεύγεται η ταλαιπωρία των αιτητών. Η κα. Borchmann σχολίασε ότι το εν λόγω θέμα είναι εις γνώση της Ευρωπαϊκής Επιτροπής και ότι θα γίνει προσπάθεια επίλυσης του με στόχο να βοηθηθούν οι αιτητές. Η κα. Borchmann ευχαρίστησε την Κυπριακή Αντιπροσωπεία για την επίσκεψη και επιβεβαίωσε την πλήρη στήριξη και βοήθεια προς τον ΚΟΑΠ για οποία θέματα χρήζουν χειρισμού. Στόχος και σκοπός της DG AGRI σημείωσε, είναι η βοήθεια και στήριξη προς τον αγροτικό κόσμο της Ευρωπαϊκής Οικογένειας.



## 26 Οκτωβρίου 2022

Αντιπροσωπία του Οργανισμού Αγροτικών Πληρωμών της Λιθουανίας, αποτελούμενη από τον Διευθυντή του Οργανισμού και άλλα ανώτερα στελέχη, επισκέφτηκαν τον ΚΟΑΠ, όπου παρακάθισαν σε σύσκεψη με τον Επίτροπο Αγροτικών Πληρωμών, στην παρουσία του Βοηθού Επιτρόπου και άλλων ανώτερων στελεχών του ΚΟΑΠ. Στη σύσκεψη συζητήθηκαν θέματα κοινού ενδιαφέροντος όπως η εφαρμογή της Κοινής Αγροτικής Πολιτικής (ΚΑΠ) και το Νέο Στρατηγικό Σχέδιο, οι έλεγχοι μέσω του Συστήματος Παρακολούθησης Γεωργικών Εκτάσεων (Monitoring), οι έλεγχοι από την Ευρωπαϊκή Επιτροπή και άλλα. Κατά τη διάρκεια της σύσκεψης, ο Επίτροπος ενημέρωσε τη Λιθουανική αντιπροσωπεία για το Κυπριακό Πρόβλημα και τις δυσκολίες που δημιουργούνται λόγω της κατοχής από τα Τούρκικα στρατεύματα. Η Λιθουανική Αντιπροσωπεία ενημερώθηκε επίσης για τον τρόπο λειτουργίας του ΚΟΑΠ καθώς και για τον Νόμο του και την ευελιξία που του προσφέρει. Περαιτέρω, ο Επίτροπος ενημέρωσε τους Λιθουανούς για τα πιστοποιημένα παραδοσιακά προϊόντα που παράγει και εξάγει η Κύπρος.

## 28 Νοεμβρίου 2022

Ο ΚΟΑΠ συμμετείχε στο 16ο Συνέδριο Διευθυντών των Οργανισμών Πληρωμών και των Οργανισμών Συντονισμού που πραγματοποιήθηκε στις Βρυξέλλες. Κατά τη διάρκεια του συνεδρίου οι αρμόδιες αρχές της Ευρωπαϊκής Επιτροπής και ειδικότερα η Γενική Διεύθυνση Γεωργίας και Αγροτικής Ανάπτυξης, παρουσίασαν στους εκπροσώπους των κρατών μελών την τρέχουσα κατάσταση της υλοποίησης της Κοινής Αγροτικής Πολιτικής καθώς και καινοτόμες απαιτήσεις και ρυθμίσεις της Νέας Κοινής Αγροτικής Πολιτικής που θα εφαρμοστεί σε όλα τα κράτη μέλη, από το έτος 2023. Έμφαση δόθηκε σε θέματα μείωσης του ποσοστού λάθους στις αγροτικές πληρωμές, δηλαδή στη συνεχή προσπάθεια όλων των εμπλεκόμενων ώστε οι επιδοτήσεις να λαμβάνονται από τους πραγματικά δικαιούχους και στο ύψος που απαιτούν οι σχετικές νομοθετημένες διατάξεις. Θέματα καταπολέμησης της απάτης, σύγκρουσης συμφερόντων, διαδικασίες μοναδιαίου ελέγχου προς μείωση του διοικητικού κόστους καθώς και θέματα αξιοποίησης ευκαιριών μέσω της Ευρωπαϊκής Δικτύωσης απασχόλησαν τους συνέδρους.

### **Έλεγχοι που διενεργήθηκαν στον ΚΟΑΠ κατά το 2022**

Ο ΚΟΑΠ έχει υποχρέωση να συμμορφώνεται και να ακολουθεί πλειάδα κανονισμών της Ευρωπαϊκής Επιτροπής, ώστε να είναι σε θέση να εκταμιεύει όλα τα ευρωπαϊκά κονδύλια που παραχωρούνται στην Κύπρο και ως εκ τούτου ελέγχεται από διάφορα όργανα ελέγχου της Ευρώπης.

Κατά το έτος 2022, ο ΚΟΑΠ έτυχε των πιο κάτω ελέγχων:

- Ετήσιος έλεγχος από τον Οργανισμό Πιστοποίησης για την πιστοποίηση των ετήσιων λογαριασμών του.
- Ετήσιος έλεγχος οικονομικών καταστάσεων από τον Οργανισμό Πιστοποίησης.
- Έλεγχος από την Ευρωπαϊκή Επιτροπή για την εκκαθάριση των λογαριασμών του οργανισμού πληρωμών για το οικονομικό έτος 2021.



ΕΠΙΣΚΕΨΗ ΣΤΟΝ ΥΠΟΥΡΓΟ ΟΙΚΟΝΟΜΙΚΩΝ 30.6.22

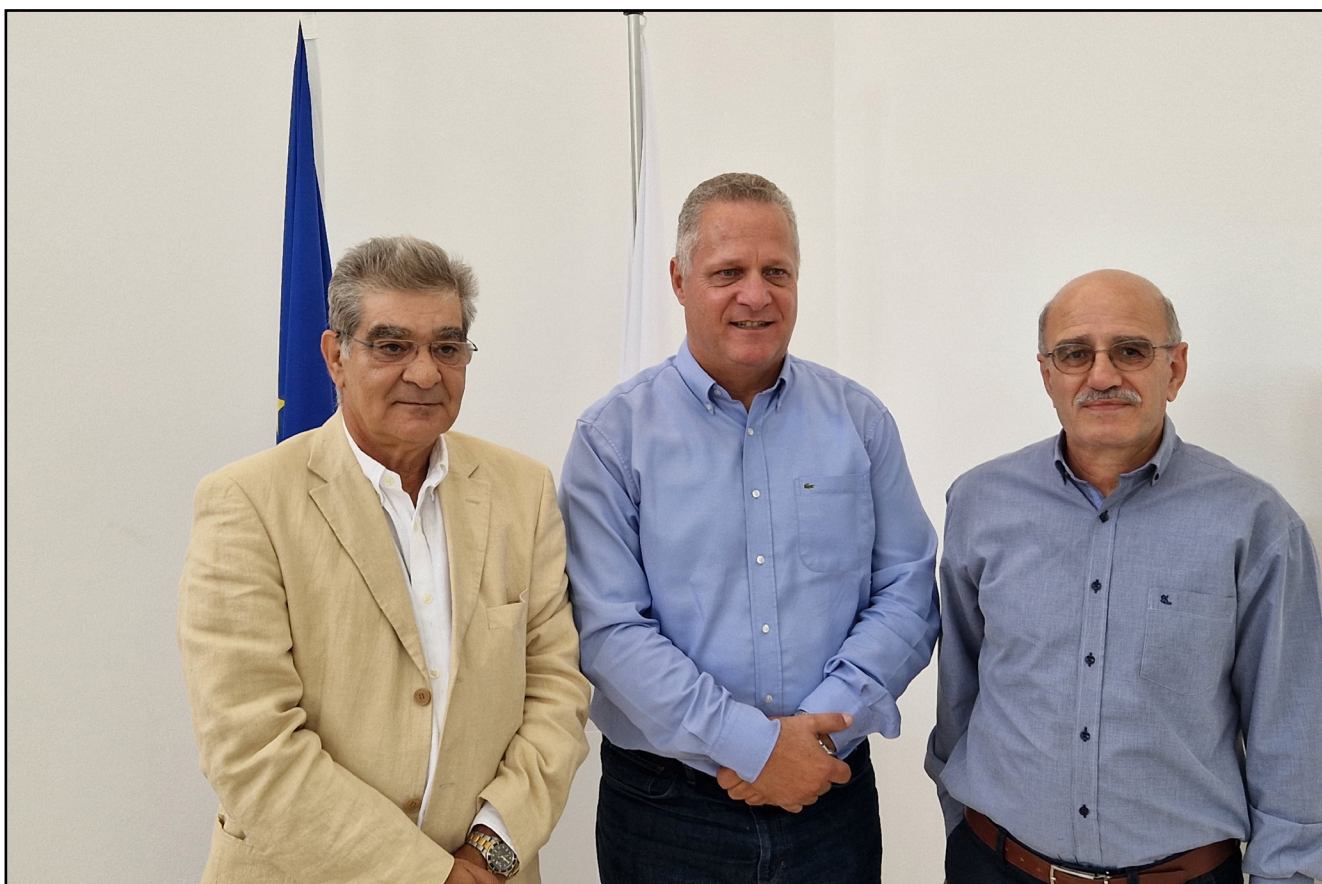

ΕΠΙΣΚΕΨΗ ΣΤΟΝ ΕΠΙΤΡΟΠΟ ΟΡΕΙΝΩΝ ΠΕΡΙΟΧΩΝ 21.9.22



ΔΗΜΟΣΙΟΓΡΑΦΙΚΗ ΔΙΑΣΚΕΨΗ 8.9.22



ΕΓΚΑΙΝΙΑ ΠΕΡΙΦΕΡΕΙΑΚΟΥ ΓΡΑΦΕΙΟΥ ΠΟΛΗΣ ΧΡΥΣΟΧΟΥΣ 14.1.22



6ο ΦΕΣΤΙΒΑΛ ΑΓΡΟΤΙΚΟΥ ΠΟΛΙΤΙΣΜΟΥ 10.9.22



**51<sup>ème</sup> conférence des Directrices et Directeurs d'Organismes Payeurs des aides de la PAC,**  
*51<sup>st</sup> conference of Directors of EU Paying Agencies*  
**PARIS, 11-13 MAI 2022 / PARIS, 11-13 MAY 2022**

51st CONFERENCE OF DIRECTOR MEETING



58 ΣΥΝΕΔΡΙΟ ΠΑΝΤΑ ΡΕΙ - ΒΟΥΚΟΥΡΕΣΤΙ 18.10.22



ΒΡΥΞΕΛΕΣ - ΚΑΤΑΠΟΛΕΜΗΣΗ ΤΗΣ ΑΠΑΤΗΣ 18.10.22



ΣΥΝΑΝΤΗΣΗ ΒΟΗΘΟΥ ΕΠΙΤΡΟΠΟΥ ΣΤΙΣ ΒΡΥΞΕΛΕΣ 28.11.22



ΕΞΟΡΜΗΣΕΙΣ ΕΠΙΤΡΟΠΟΥ ΣΤΗΝ ΥΠΑΙΘΡΟ



ΕΞΟΡΜΗΣΕΙΣ ΕΠΙΤΡΟΠΟΥ ΣΤΗΝ ΥΠΑΙΘΡΟ



ΕΞΟΡΜΗΣΕΙΣ ΕΠΙΤΡΟΠΟΥ ΣΤΗΝ ΥΠΑΙΘΡΟ



ΕΠΙΣΚΕΦΗ ΑΠΟ ΛΑΖΑΡΟ ΛΑΖΑΡΟΥ ΕΥΡΩΠΑΙΚΟ ΕΛΕΓΚΤΙΚΟ ΣΥΝΕΔΡΙΟ 17.10.22



ΕΠΙΣΚΕΦΗ ΕΠΙΤΡΟΠΟΥ ΣΤΑ ΛΕΥΚΑΡΑ 29.4.22





ΕΠΙΣΚΕΨΗ ΕΠΙΤΡΟΠΟΥ ΣΤΙΣ ΒΡΥΞΕΛΕΣ 19.10.22



ΕΠΙΣΚΕΨΗ ΕΠΙΤΡΟΠΟΥ ΣΤΟ ΡΙΚ 19.4.22



ΕΠΙΣΚΕΦΗ ΟΡΓΑΝΙΣΜΟΥ ΑΓΡΟΤΙΚΩΝ ΠΛΗΡΩΜΩΝ ΤΗΣ ΛΙΘΟΥΑΝΙΑΣ ΣΤΟΝ ΚΟΑΠ 25.10.22



ΕΠΙΣΚΕΦΗ ΕΠΙΤΡΟΠΟΥ ΣΤΟΝ ΟΠΕΚΕΠΕ 9.5.22



ΕΠΙΣΚΕΨΗ ΕΠΙΤΡΟΠΟΥ ΣΤΟΝ ΟΠΕΚΕΠΕ 9.5.22



ΕΙΣΟΡΜΗΣΕΙΣ ΕΠΙΤΡΟΠΟΥ ΣΤΗΝ ΥΠΑΙΘΡΟ



ΠΕΡΙΦΕΡΕΙΑΚΕΣ ΣΥΓΚΕΝΤΡΩΣΕΙΣ ΕΠΙΤΡΟΠΟΥ



ΠΡΩΤΟΧΡΟΝΙΑΤΙΚΟ ΠΑΡΤΙ ΚΟΑΠ



ΣΥΜΜΕΤΟΧΗ ΚΟΑΠ ΣΤΗ ΓΙΟΡΤΗ ΤΟΥ ΒΟΣΚΟΥ 10.7.22



ΣΥΝΑΝΤΗΣΗ ΜΕ ΠΡΟΕΔΡΟ ΤΗΣ ΒΟΥΛΗΣ 1.8.22



ΣΥΝΑΝΤΗΣΗ ΕΠΙΤΡΟΠΟΥ ΜΕ ΥΠΟΥΡΓΟ ΑΜΥΝΑΣ 14.6.22



ΣΥΝΑΝΤΗΣΗ ΕΠΙΤΡΟΠΟΥ ΜΕ ΥΠΟΥΡΓΟ ΕΣΩΤΕΡΙΚΩΝ 23.8.22



ΣΥΝΑΝΤΗΣΗ ΕΠΙΤΡΟΠΟΥ ΜΕ ΥΦΥΠΟΥΡΓΟ ΠΟΛΙΤΙΣΜΟΥ 11.10.22



ΣΥΝΑΝΤΗΣΗ ΕΠΙΤΡΟΠΟΥ ΜΕ ΥΦΥΠΟΥΡΓΟ ΤΟΥΡΙΣΜΟΥ 12.10.22



ΣΥΝΑΝΤΗΣΗ ΕΠΙΤΡΟΠΟΥ ΜΕ ΥΠΟΥΡΓΟΥ ΓΕΩΡΓΙΑΣ ΑΓΡΟΤΙΚΗΣ ΑΝΑΠΤΥΞΗΣ ΚΑΙ ΠΕΡΙΒΑΛΛΟΝΤΟΣ 17.3.22



ΣΥΝΕΔΡΙΟ ΓΑΛΑΚΤΟΣ ΓΕΩΡΓΙΑΣ ΚΑΙ ΚΤΗΝΟΤΡΟΦΙΑΣ 24.6.22





ΕΠΙΣΚΕΦΗ ΕΠΙΤΡΟΠΟΥ ΜΕ ΤΟΝ ΥΦΥΠΟΥΡΓΟ ΕΡΕΥΝΑΣ ΚΑΙΝΟΤΟΜΙΑΣ ΚΑΙ ΨΗΦΙΑΚΗΣ ΑΣΦΑΛΕΙΑΣ 29.8.22



ΕΙΣΟΡΜΗΣΕΙΣ ΕΠΙΤΡΟΠΟΥ ΣΤΗΝ ΥΠΑΙΘΡΟ



## 8. ΠΑΡΑΡΤΗΜΑΤΑ

**ΠΙΝΑΚΑΣ 1: ΠΛΗΡΩΜΕΣ ΚΟΑΠ ΑΠΟ 1η ΙΟΥΛΙΟΥ 2004 - 31η ΔΕΚΕΜΒΡΙΟΥ 2022**

Περιγραφή Μέτρων	Ποσά που έχουν πληρωθεί (€)		
	Χορηγία ΕΕ	Εθνικά Κονδύλια	Σύνολο
<b>ΚΟΙΝΕΣ ΟΡΓΑΝΩΣΕΙΣ ΑΓΟΡΑΣ</b>			
Επιστροφές για Προϊόντα Εκτός Παραρτήματος 1 & Ζάχαρη	145,074	0	145,074
Οπωροκηπευτικά	36,209,627	1,939,309	38,148,936
Προγράμματα ενίσχυσης αμπελοοινικού τομέα	104,978,432	0	104,978,432
Μέτρα Προώθησης	10,031,810	6,019,082	16,050,892
Γάλα και Γαλακτοκομικά Προϊόντα	4,865,095	0	4,865,095
Βόειο Κρέας	302,381	0	302,381
Χοίρειο κρέας, αυγά, πουλερικά, μελισσοκομία και λοιπά ζωικά προϊόντα	3,158,058	1,808,998	4,967,056
Ιδιωτική Αποθεματοποίηση	33,195	0	33,195
Έκτακτες Ενισχύσεις	559,192	559,192	1,118,384
Σχολικά Προγράμματα	2,551,157	56,757	2,607,914
<b>ΣΥΝΟΛΟ ΠΛΗΡΩΜΩΝ ΚΟΙΝΩΝ ΟΡΓΑΝΩΣΕΩΝ ΑΓΟΡΑΣ</b>	<b>162,834,022</b>	<b>10,383,337</b>	<b>173,212,300</b>
<b>ΠΟΣΟΣΤΑ</b>	<b>94.01%</b>	<b>5.99%</b>	<b>100.00%</b>
<b>ΑΜΕΣΕΣ ΕΝΙΣΧΥΣΕΙΣ</b>			
Εκταρικές Επιδότησεις	668,373,313	190,953,449	859,326,762
Εθνικό Σχέδιο Πατατοκαλλιέργειας	0	5,820,306	5,820,306
Ανάκτηση Δημοσιονομικής Πειθαρχίας	3,333,664	0	3,333,664
Επιδότηση Αγελαδινού Γάλακτος	0	26,184,939	26,184,939
Πρικοδότηση Σφαγής Βοοειδών	0	27,244,948	27,244,948
Κεφαλική Επιδότηση Αιγοπροβάτων	0	106,457,903	106,457,903
Ενίσχυση στον τομέα της Πτηνοτροφίας	0	8,494,487	8,494,487
Ενίσχυση στον τομέα της Χοιροτροφίας	0	9,550,064	9,550,064
Μεταβατική Ενίσχυση για τα Οπωροκηπευτικά	15,535,279	0	15,535,279
Μέτρο Αντισταθμιστική Ενίσχυση για Απώλεια Εσόδων από την Εμπορία Μπανανών	3,276,631	0	3,276,631
Συνδεδεμένη Στήριξη Εσπεριδοειδών 2015-2020	1,771,134	0	1,771,134
Συνδεδεμένη Στήριξη Αιγοπροβάτων 2015-2020	27,591,427	0	27,591,427
Ανομβρία 2008	0	66,540,007	66,540,007
Φυσικές Καταστροφές	0	18,113,188	18,113,188
<b>ΣΥΝΟΛΟ ΠΛΗΡΩΜΩΝ ΑΜΕΣΩΝ ΕΝΙΣΧΥΣΕΩΝ</b>	<b>719,881,448</b>	<b>459,359,291</b>	<b>1,179,240,739</b>
<b>ΠΟΣΟΣΤΑ</b>	<b>61.05%</b>	<b>38.95%</b>	<b>100.00%</b>
<b>ΕΣΟΔΑ</b>			
Αποφάσεις	-13,065,426	13,165,412	99,986
Πληρωθέντα & ανακτηθέντα ποσά - πολυετείς κυρώσεις κ.λ.π	-3,624,694	-103,467	-3,728,161
Πολλαπλή Συμμόρφωση	-614,255	-300,904	-915,159
Παρατυπίες		-2,379,784	-2,379,784
Υπερεισφορά από παραγωγούς γάλακτος	-7,638,394	-77,779	-7,716,173
Άλλες Ποινές	0	1,130,027	1,130,027
Εκκαθάριση Λογαριασμών	-13,286	125,744	112,458
<b>ΣΥΝΟΛΟ ΕΣΟΔΩΝ</b>	<b>-24,956,055</b>	<b>11,559,249</b>	<b>-13,396,806</b>

**ΠΙΝΑΚΑΣ 1: ΠΛΗΡΩΜΕΣ ΚΟΑΠ ΑΠΟ 1η ΙΟΥΛΙΟΥ 2004 - 31η ΔΕΚΕΜΒΡΙΟΥ 2022**

Περιγραφή Μέτρων	Ποσά που έχουν πληρωθεί (€)		
	Χορηγία ΕΕ	Εθνικά Κονδύλια	Σύνολο
<b>ΜΕΤΡΑ ΑΓΡΟΤΙΚΗΣ ΑΝΑΠΤΥΞΗΣ</b>			
Μέτρα Αγροτικής Ανάπτυξης 2004 - 2006	73,257,499	93,093,686	166,351,185
Μέτρα Αγροτικής Ανάπτυξης 2007 - 2013	165,228,591	117,433,064	282,661,655
Μέτρα Αγροτικής Ανάπτυξης 2014 - 2020			
Μέτρο 1: Δράσεις μεταφοράς γνώσεων και ενημέρωσης	765,748	679,060	1,444,808
Μέτρο 3: Συστήματα ποιότητας γεωρ. προϊόντων & τροφίμων	344,816	305,780	650,596
Μέτρο 4: Επενδύσεις σε φυσικό κεφάλαιο	26,831,290	23,738,429	50,569,719
Μέτρο 5: Αποκατάσταση δυναμικού γεωρ. παραγωγής	31,987	28,366	60,353
Μέτρο 6: Πρώτη εγκατάσταση νέων γεωργών	3,543,923	0	3,543,923
Μέτρο 7: Βασικές υπηρεσίες και ανάπλαση χωριών	7,564,443	6,708,091	14,272,534
Μέτρο 8: Δασικές περιοχές και ανάπτυξη δασών	2,369,724	2,101,453	4,471,176
Μέτρο 9: Σύσταση ομάδων παραγωγών	986,202	467,010	1,453,212
Μέτρο 10: Γεωργοπεριβαλλοντικά και κλιματικά μέτρα	28,049,535	21,921,130	49,970,665
Μέτρο 11: Βιολογική γεωργία	8,104,974	7,147,506	15,252,480
Μέτρο 11: Βιολογική γεωργία (EURI)	3,600,370	0	3,600,370
Μέτρο 12: Ενισχύσεις στο πλαίσιο Natura 2000	155,424	137,828	293,252
Μέτρο 13: Ενισχύσεις για μειωνεκτικές περιοχές	29,640,940	21,605,460	51,246,400
Μέτρο 14: Καλή διαβίωση των ζώων	3,044,847	2,700,148	5,744,994
Μέτρο 16: Συνεργασία	80,390	34,190	114,580
Μέτρο 19: LEADER	3,834,214	2,555,155	6,389,369
Μέτρο 20: Τεχνική βοήθεια	1,969,030	1,746,120	3,715,150
Μέτρο 21: Προσωρινή στήριξη λόγω της πανδημίας COVID 19	2,311,268	2,049,613	4,360,881
Μέτρο 97: Πρόωρη συνταξιοδότηση αγροτών	5,044,607	4,473,519	9,518,126
<b>ΣΥΝΟΛΟ</b>	<b>128,273,734</b>	<b>98,398,855</b>	<b>226,672,589</b>
<b>ΣΥΝΟΛΟ ΠΛΗΡΩΜΩΝ ΜΕΤΡΩΝ ΑΓΡΟΤΙΚΗΣ ΑΝΑΠΤΥΞΗΣ</b>	<b>366,759,824</b>	<b>308,925,605</b>	<b>675,685,430</b>
<b>ΠΟΣΟΣΤΑ</b>	<b>54.28%</b>	<b>45.72%</b>	<b>100.00%</b>
<b>ΓΕΝΙΚΟ ΣΥΝΟΛΟ</b>	<b>1,224,519,239</b>	<b>790,227,483</b>	<b>2,014,746,722</b>
<b>ΓΕΝΙΚΟ ΠΟΣΟΣΤΟ</b>	<b>60.78%</b>	<b>39.22%</b>	<b>100.00%</b>

**ΠΙΝΑΚΑΣ 2: ΠΛΗΡΩΜΕΣ ΚΟΑΠ ΓΙΑ ΤΟ 2022**

Περιγραφή Μέτρων			
	Χορηγία ΕΕ	Εθνικά Κονδύλια	Σύνολο
<b>ΚΟΙΝΕΣ ΟΡΓΑΝΩΣΕΙΣ ΑΓΟΡΑΣ</b>			
Οπωροκρηπευτικά	299,470	0	299,470
Προϊόντα του Αμπελοοινικού Τομέα	4,113,766	0	4,113,766
Μέτρα προώθησης	0	0	0
Χοίρειο κρέας, αυγά, πουλερικά, μελισσοκομία και λοιπά ζωικά προϊόντα	151,519	151,519	303,038
Ιδιωτική Αποθεματοποίηση	33,195	0	33,195
Έκτακτες Ενισχύσεις	559,192	559,192	1,118,384
Σχολικά Προγράμματα	688,418	29,482	717,900
<b>ΣΥΝΟΛΟ ΠΛΗΡΩΜΩΝ ΚΟΙΝΩΝ ΟΡΓΑΝΩΣΕΩΝ ΑΓΟΡΑΣ</b>	<b>5,845,560</b>	<b>740,193</b>	<b>6,585,753</b>
<b>ΠΟΣΟΣΤΑ</b>	<b>88.76%</b>	<b>11.24%</b>	<b>100.00%</b>
<b>ΑΜΕΣΕΣ ΕΝΙΣΧΥΣΕΙΣ</b>			
Εκταρικές Επιδοτήσεις	42,081,855	0	42,081,855
Ανάκτηση Δημοσιονομικής Πειθαρχίας	12,962	0	12,962
Συνδεδεμένη Στήριξη Αιγοπροβάτων	2,990,937	0	2,990,937
Συνδεδεμένη Στήριξη Εσπεριδοειδών	211,675	0	211,675
Φυσικές Καταστροφές	0	11,290,230	11,290,230
Πληρωθέντα & ανακτηθέντα ποσά - πολυετείς κυρώσεις κ.λ.π	-110,379	-19,450	-129,829
Ανακατάταξη για πληρωμές προηγούμενων ετών	0	82,526	82,526
<b>ΣΥΝΟΛΟ ΠΛΗΡΩΜΩΝ ΑΜΕΣΩΝ ΕΝΙΣΧΥΣΕΩΝ</b>	<b>45,187,050</b>	<b>11,353,306</b>	<b>56,540,356</b>
<b>ΠΟΣΟΣΤΑ</b>	<b>79.92%</b>	<b>20.08%</b>	<b>100.00%</b>
<b>ΜΕΤΡΑ ΑΓΡΟΤΙΚΗΣ ΑΝΑΠΤΥΞΗΣ 2014-2020</b>			
Μέτρο 1: Δράσεις μεταφοράς γνώσεων και ενημέρωσης	19,305	17,120	36,425
Μέτρο 3: Συστήματα ποιότητας	27,548	24,429	51,977
Μέτρο 4: Επενδύσεις σε φυσικό κεφάλαιο	2,010,364	1,725,570	3,735,934
Μέτρο 5: Αποκατάσταση δυναμικού γεωρ. παραγωγής	31,987	28,366	60,353
Μέτρο 6: Πρώτη εγκατάσταση νέων γεωργών	380,423	0	380,423
Μέτρο 7: Βασικές υπηρεσίες και ανάπλαση χωριών	266,906	236,690	503,596
Μέτρο 8: Δασικές περιοχές και ανάπτυξη δασών	587,610	521,088	1,108,698
Μέτρο 9: Σύσταση ομάδων παραγωγών	480,000	120,000	600,000
Μέτρο 10: Ενισχύσεις για τη γεωργία, το περιβάλλον και το κλίμα	5,277,217	1,745,066	7,022,283
Μέτρο 11: Βιολογική γεωργία	12,142	-8,625	3,517
Μέτρο 12: Ενισχύσεις στο πλαίσιο Natura 2000	29,638	26,283	55,921
Μέτρο 13: Ενισχύσεις για μειονεκτικές περιοχές	4,147,187	1,383,204	5,530,391
Μέτρο 14: Καλή διαβίωση των ζώων	1,088,433	965,214	2,053,647
Μέτρο 16: Συνεργασία	67,670	22,910	90,580
Μέτρο 19: LEADER	1,503,354	488,166	1,991,520
Μέτρο 20: Τεχνική βοήθεια	597,022	529,434	1,126,456
Μέτρο 21: Προσωρινή στήριξη λόγω της πανδημίας	19,396	17,200	36,596
Μέτρο 97: Πρόωρη συνταξιοδότηση	302,753	268,480	571,233
ΕURI Μέτρο 11: Βιολογική γεωργία	3,600,370	0	3,600,370
<b>ΣΥΝΟΛΟ ΠΛΗΡΩΜΩΝ ΜΕΤΡΩΝ ΑΓΡΟΤΙΚΗΣ ΑΝΑΠΤΥΞΗΣ</b>	<b>20,449,325</b>	<b>8,110,595</b>	<b>28,559,920</b>
<b>ΠΟΣΟΣΤΑ</b>	<b>71.60%</b>	<b>28.40%</b>	<b>100.00%</b>
<b>ΓΕΝΙΚΟ ΣΥΝΟΛΟ</b>	<b>71,481,935</b>	<b>20,204,094</b>	<b>91,686,029</b>
<b>ΠΟΣΟΣΤΑ</b>	<b>77.96%</b>	<b>22.04%</b>	<b>100.00%</b>

**ΠΙΝΑΚΑΣ 3: ΠΛΗΡΩΜΕΣ ΤΩΝ ΜΕΤΡΩΝ ΤΩΝ ΚΟΙΝΩΝ ΟΡΓΑΝΩΣΕΩΝ ΑΓΟΡΑΣ ΓΙΑ ΤΟ ΕΤΟΣ 2022**

Περιγραφή	Ποσά που έχουν πληρωθεί (€)		
	Χορηγία ΕΕ €	Εθνικά Κονδύλια €	Σύνολο €
<b>ΚΟΙΝΕΣ ΟΡΓΑΝΩΣΕΙΣ ΑΓΟΡΑΣ</b>			
Φρούτα και Λαχανικά	299,470	0	299,470
Προϊόντα του Αμπελοοινικού Τομέα	4,113,766	0	4,113,766
Μέτρα Προώθησης	0	0	0
Χοιρείο κρέας, αυγά, πουλερικά, μελισσοκομία και λοιπά ζωικά προϊόντα	151,519	151,519	303,038
Ιδιωτική Αποθεματοποίηση	33,195	0	33,195
Έκτακτες Ενισχύσεις	559,192	559,192	1,118,384
Σχολικά Προγράμματα	688,418	29,482	717,900
<b>ΣΥΝΟΛΟ ΠΛΗΡΩΜΩΝ ΚΟΙΝΩΝ ΟΡΓΑΝΩΣΕΩΝ ΑΓΟΡΑΣ</b>	<b>5,845,560</b>	<b>740,193</b>	<b>6,585,753</b>
<b>Ποσοστά</b>	<b>88.76%</b>	<b>11.24%</b>	

**ΠΙΝΑΚΑΣ 4: ΠΛΗΡΩΜΕΣ ΤΟΥ ΠΡΟΓΡΑΜΜΑΤΟΣ ΑΓΡΟΤΙΚΗΣ ΑΝΑΠΤΥΞΗΣ 2014 - 2020 ΓΙΑ ΤΟ 2022**

Μέτρο	Τίτλος Μέτρου/ Καθεστώσ	Ευρωπαϊκή Συμμετοχή €	Εθνική Συμμετοχή €	Δημόσια Δαπάνη €
<b>M01</b>	<b>Δράσεις μεταφοράς γνώσης και ενημέρωσης</b>	<b>19,305.25 €</b>	<b>17,119.75 €</b>	<b>36,425.00 €</b>
ΚΑΘΕΣΤΩΣ 1.1	Δράσεις επαγγελματικής κατάρτισης και ανάπτυξης δεξιοτήτων	0	0	0
ΚΑΘΕΣΤΩΣ 1.2	Δράσεις ενημέρωσης και επίδειξης	0	0	0
ΚΑΘΕΣΤΩΣ 1.3	Βραχυπρόθεσμες ανταλλαγές για διαχείριση γεωργικών και δασικών εκμεταλλεύσεων και δασών, καθώς και επισκέψεις σε γεωργικές εκμεταλλεύσεις και δάση	19,305.25 €	17,119.75 €	36,425.00 €
<b>M03</b>	<b>Συστήματα ποιότητας</b>	<b>27,547.85 €</b>	<b>24,429.13 €</b>	<b>51,976.98 €</b>
ΚΑΘΕΣΤΩΣ 3.1	Ενίσχυση για νέες συμμετοχές σε συστήματα ποιότητας	27,547.85 €	24,429.13 €	51,976.98 €
ΚΑΘΕΣΤΩΣ 3.2	Ενίσχυση για δραστηριότητες ενημέρωσης και προώθησης που εφαρμόζονται από Ομάδες Παραγωγών στην εσωτερική αγορά	0	0	0
<b>M04</b>	<b>Επενδύσεις σε φυσικό κεφάλαιο</b>	<b>2,010,363.86 €</b>	<b>1,725,569.86 €</b>	<b>3,735,933.72 €</b>
ΚΑΘΕΣΤΩΣ 4.1	Επενδύσεις που βελτιώνουν τις συνολικές επιδόσεις και τη βιωσιμότητα των γεωργοκτηνοτροφικών εκμεταλλεύσεων	1,017,995.17 €	902,750.45 €	1,920,745.62 €
ΚΑΘΕΣΤΩΣ 4.1 - 100%	Επενδύσεις που βελτιώνουν τις συνολικές επιδόσεις και τη βιωσιμότητα των γεωργοκτηνοτροφικών εκμεταλλεύσεων	64,508.47 €	0	64,508.47 €
ΚΑΘΕΣΤΩΣ 4.2	Επενδύσεις που αφορούν στη μεταποίηση, εμπορία και ανάπτυξη γεωργικών και δασικών προϊόντων	881,558.89 €	781,759.74 €	1,663,318.63 €
ΚΑΘΕΣΤΩΣ 4.3.1	Χωροταξική κτηνοτροφική ανάπτυξη	46,301.33 €	41,059.67 €	87,361.00 €
ΚΑΘΕΣΤΩΣ 4.3.2	Επενδύσεις σε υποδομές σχετικές με τα ύδατα	0	0	0
ΚΑΘΕΣΤΩΣ 4.3.3	Εφαρμογή καινοτόμων τεχνολογιών σε αρδευτικά έργα	0	0	0
<b>M05</b>	<b>Φυσικές καταστροφές: αποκατάσταση δυνατότητας παραγωγής και πρόληψη ζημιών</b>	<b>31,987.46 €</b>	<b>28,366.23 €</b>	<b>60,353.69 €</b>
ΚΑΘΕΣΤΩΣ 5.2	Στήριξη επενδύσεων για αποκατάσταση του γεωργικού δυναμικού	31,987.46 €	28,366.23 €	60,353.69 €
<b>M06</b>	<b>Ανάπτυξη γεωργικών εκμεταλλεύσεων και επιχειρήσεων</b>	<b>380,422.59 €</b>	<b>0</b>	<b>380,422.59 €</b>
ΚΑΘΕΣΤΩΣ 6.1	Ενίσχυση πρώτης εγκατάστασης Νέων Γεωργών	380,422.59 €	0	380,422.59 €
<b>M07</b>	<b>Βασικές Υπηρεσίες και ανάπλαση χωριών σε αγροτικές περιοχές</b>	<b>266,905.76 €</b>	<b>236,690.00 €</b>	<b>503,595.76 €</b>
ΚΑΘΕΣΤΩΣ 7.2	Δημιουργία, βελτίωση ή επέκταση όλων των τύπων υποδομών μικρής κλίμακας	47,557.38 €	42,173.52 €	89,730.90 €
ΚΑΘΕΣΤΩΣ 7.3	Ευρυζωνική υποδομή, συμπεριλαμβανομένης της δημιουργίας, βελτίωσης και επέκτασής της, την παθητική ευρυζωνική υποδομή και την πρόβλεψη πρόσβασης στις ευρυζωνικές και δημόσιες λύσεις ηλεκτρονικής διακυβέρνησης	38,139.17 €	33,821.53 €	71,960.70 €
ΚΑΘΕΣΤΩΣ 7.4	Επενδύσεις για τη δημιουργία, βελτίωση ή επέκταση τοπικών βασικών υπηρεσιών για τον αγροτικό πληθυσμό, συμπεριλαμβανομένης της αναψυχής και του πολιτισμού	115,272.30 €	102,222.61 €	217,494.91 €
ΚΑΘΕΣΤΩΣ 7.5	Επενδύσεις για τη δημόσια χρήση σε υποδομή αναψυχής, τουριστικές πληροφορίες και τουριστικές υποδομές μικρής κλίμακας	65,936.91 €	58,472.34 €	124,409.25 €
<b>M08</b>	<b>Δασώσεις</b>	<b>587,610.07 €</b>	<b>521,088.20 €</b>	<b>1,108,698.27 €</b>
ΔΡΑΣΗ 8.1 2018 & προηγ.	Δάσωση και δημιουργία δασώδων εκτάσεων	0	0	0
ΔΡΑΣΗ 8.1 2019	Δάσωση και δημιουργία δασώδων εκτάσεων	0	0	0
ΔΡΑΣΗ 8.1 2020	Δάσωση και δημιουργία δασώδων εκτάσεων	0	0	0



**ΠΙΝΑΚΑΣ 4: ΠΛΗΡΩΜΕΣ ΤΟΥ ΠΡΟΓΡΑΜΜΑΤΟΣ ΑΓΡΟΤΙΚΗΣ ΑΝΑΠΤΥΞΗΣ 2014 - 2020 ΓΙΑ ΤΟ 2022 (συνέχεια)**

Μέτρο	Τίτλος Μέτρου/ Καθεστώς	Ευρωπαϊκή Συμμετοχή €	Εθνική Συμμετοχή €	Δημόσια Δαπάνη €
ΔΡΑΣΗ 8.1 2021	Δάσωση και δημιουργία δασώδων εκτάσεων	95,904.46 €	85,047.39 €	180,951.85 €
ΚΑΘΕΣΤΩΣ 8.3	Πρόληψη ζημιών σε δάση εξαιτίας δασικών πυρκαγιών, φυσικών καταστροφών και καταστροφικών συμβάντων	123,461.96 €	109,485.14 €	232,947.10 €
ΚΑΘΕΣΤΩΣ 8.4	Αποκατάσταση ζημιών σε δάση εξαιτίας δασικών πυρκαγιών, φυσικών καταστροφών και καταστροφικών συμβάντων	0	0	0
ΚΑΘΕΣΤΩΣ 8.5.1	Επενδύσεις βελτίωσης της αξίας των δασών ως δημοσίου αγαθού	368,243.65 €	326,555.67 €	694,799.32 €
ΚΑΘΕΣΤΩΣ 8.5.2	Δράσεις και έργα για τη διατήρηση και ενίσχυση της βιοποικιλότητας στα δάση	0	0	0
ΚΑΘΕΣΤΩΣ 8.5.3	Αραιώσεις σε πυκνές συστάδες δασώσεων/αναδασώσεων για βελτίωση της ανθεκτικότητας των δασών	0	0	0
<b>Μ09</b>	<b>Σύσταση ομάδων παραγωγών</b>	<b>480,000.00 €</b>	<b>120,000.00 €</b>	<b>600,000.00 €</b>
ΚΑΘΕΣΤΩΣ 9.1	Σύσταση Ομάδων και Οργανώσεων Παραγωγών στον τομέα της γεωργίας	480,000.00 €	120,000.00 €	600,000.00 €
<b>Μ10</b>	<b>Ενισχύσεις για την γεωργία, το περιβάλλον και το κλίμα</b>	<b>5,277,216.67 €</b>	<b>1,745,066.31 €</b>	<b>7,022,282.98 €</b>
ΔΡΑΣΗ 10.1.1 2018 & προηγ.	Αποκλεισμός της χρήσης Χημικών Ζιζανιοκτόνων σε συγκεκριμένες καλλιέργειες	11,370.44 €	10,103.92 €	21,474.36 €
ΔΡΑΣΗ 10.1.1 2018 & προηγ. - 75%	Αποκλεισμός της χρήσης Χημικών Ζιζανιοκτόνων σε συγκεκριμένες καλλιέργειες	12,627.13 €	4,209.05 €	16,836.18 €
ΔΡΑΣΗ 10.1.1 2019	Αποκλεισμός της χρήσης Χημικών Ζιζανιοκτόνων σε συγκεκριμένες καλλιέργειες	-764.16 €	-949.00 €	-1,713.16 €
ΔΡΑΣΗ 10.1.1 2019 - 75%	Αποκλεισμός της χρήσης Χημικών Ζιζανιοκτόνων σε συγκεκριμένες καλλιέργειες	7,914.68 €	2,638.24 €	10,552.92 €
ΔΡΑΣΗ 10.1.1 2020	Αποκλεισμός της χρήσης Χημικών Ζιζανιοκτόνων σε συγκεκριμένες καλλιέργειες	-1,799.86 €	-1,596.05 €	-3,395.91 €
ΔΡΑΣΗ 10.1.1 2020 - 75%	Αποκλεισμός της χρήσης Χημικών Ζιζανιοκτόνων σε συγκεκριμένες καλλιέργειες	13,277.49 €	4,425.83 €	17,703.32 €
ΔΡΑΣΗ 10.1.1 2021 - 75%	Αποκλεισμός της χρήσης Χημικών Ζιζανιοκτόνων σε συγκεκριμένες καλλιέργειες	2,874,627.74 €	958,208.45 €	3,832,836.19 €
ΔΡΑΣΗ 10.1.2 2018 & προηγ.	Εφαρμογή αμειψισποράς στην καλλιέργεια της πατάτας και των σιτηρών	-15,474.50 €	-13,800.61 €	-29,275.11 €
ΔΡΑΣΗ 10.1.2 2018 & προηγ. - 75%	Αποκλεισμός της χρήσης Χημικών Ζιζανιοκτόνων σε συγκεκριμένες καλλιέργειες	1,314.00 €	438.00 €	1,752.00 €
ΔΡΑΣΗ 10.1.2 2019	Εφαρμογή αμειψισποράς στην καλλιέργεια της πατάτας και των σιτηρών	-4,390.08 €	-3,893.05 €	-8,283.13 €
ΔΡΑΣΗ 10.1.2 2019 - 75%	Εφαρμογή αμειψισποράς στην καλλιέργεια της πατάτας και των σιτηρών	407.55 €	135.85 €	543.40 €
ΔΡΑΣΗ 10.1.2 2020	Εφαρμογή αμειψισποράς στην καλλιέργεια της πατάτας και των σιτηρών	-4,012.66 €	-3,558.33 €	-7,570.99 €
ΔΡΑΣΗ 10.1.2 2020 - 75%	Εφαρμογή αμειψισποράς στην καλλιέργεια της πατάτας και των σιτηρών	8,500.49 €	2,833.51 €	11,334.00 €
ΔΡΑΣΗ 10.1.2 2021 - 75%	Εφαρμογή αμειψισποράς στην καλλιέργεια της πατάτας και των σιτηρών	509,265.57 €	169,755.17 €	679,020.74 €

**ΠΙΝΑΚΑΣ 4: ΠΛΗΡΩΜΕΣ ΤΟΥ ΠΡΟΓΡΑΜΜΑΤΟΣ ΑΓΡΟΤΙΚΗΣ ΑΝΑΠΤΥΞΗΣ 2014 - 2020 ΓΙΑ ΤΟ 2022 (συνέχεια)**

Μέτρο	Τίτλος Μέτρου/ Καθεστώ	Ευρωπαϊκή Συμμετοχή €	Εθνική Συμμετοχή €	Δημόσια Δαπάνη €
ΔΡΑΣΗ 10.1.3 2018 & προηγ.	Στοχευμένες αγροπεριβαλλοντικές δράσεις στην καλλιέργεια της πατάτας και των εσπεριδοειδών	-5,246.53 €	-4,652.55 €	-9,899.08 €
ΔΡΑΣΗ 10.1.2 2018 & προηγ. - 75%	Στοχευμένες αγροπεριβαλλοντικές δράσεις στην καλλιέργεια της πατάτας και των εσπεριδοειδών	286.13 €	95.37 €	381.50 €
ΔΡΑΣΗ 10.1.3 2019	Στοχευμένες αγροπεριβαλλοντικές δράσεις στην καλλιέργεια της πατάτας και των εσπεριδοειδών	-147.08 €	-145.26 €	-292.34 €
ΔΡΑΣΗ 10.1.3 2019 - 75%	Στοχευμένες αγροπεριβαλλοντικές δράσεις στην καλλιέργεια της πατάτας και των εσπεριδοειδών	286.13 €	95.37 €	381.50 €
ΔΡΑΣΗ 10.1.3 2020	Στοχευμένες αγροπεριβαλλοντικές δράσεις στην καλλιέργεια της πατάτας και των εσπεριδοειδών	-172.73 €	-153.17 €	-325.90 €
ΔΡΑΣΗ 10.1.3 2020-75%	Στοχευμένες αγροπεριβαλλοντικές δράσεις στην καλλιέργεια της πατάτας και των εσπεριδοειδών	9,327.61 €	3,109,19€	12,436,80 €
ΔΡΑΣΗ 10.1.3 2021-75%	Στοχευμένες αγροπεριβαλλοντικές δράσεις στην καλλιέργεια της πατάτας και των εσπεριδοειδών	1,095,592.05 €	365,195.90 €	1,460,787.95 €
ΔΡΑΣΗ 10.1.4 2018 & προηγ.	Διατήρηση περιβαλλοντικά φιλικών γεωργικών πρακτικών στην καλλιέργεια της μπανάνας	-796.98 €	-706.74 €	-1,503.72 €
ΔΡΑΣΗ 10.1.4 2019	Διατήρηση περιβαλλοντικά φιλικών γεωργικών πρακτικών στην καλλιέργεια της μπανάνας	-606.59 €	-537.91 €	-1,144.50 €
ΔΡΑΣΗ 10.1.4 2020	Διατήρηση περιβαλλοντικά φιλικών γεωργικών πρακτικών στην καλλιέργεια της μπανάνας	-606.32 €	-537.68 €	-1,144.00 €
ΔΡΑΣΗ 10.1.4 2021 - 75%	Διατήρηση περιβαλλοντικά φιλικών γεωργικών πρακτικών στην καλλιέργεια της μπανάνας	126,953.87 €	42,317.96 €	169,271.83 €
ΔΡΑΣΗ 10.1.5	Μείωση απαιτήσεων νερού άρδευσης σε επίπεδο υδροφορέα	0	0	0
ΔΡΑΣΗ 10.1.6	Προστασία Φυσικής Βλάστησης και χαρακτηριστικών του τοπίου, περιμετρικά των αγροτεμαχίων για σκοπούς βιοποικιλότητας και μείωση της διάβρωσης	0	0	0
ΔΡΑΣΗ 10.1.7 2018 & προηγ.	Συντήρηση υφιστάμενων ξερολιθιών εντός αγροτεμαχίων	-255.15 €	-226.25 €	-481.40 €
ΔΡΑΣΗ 10.1.7 2019	Συντήρηση υφιστάμενων ξερολιθιών εντός αγροτεμαχίων	-192.71 €	-170.89 €	-363.60 €
ΔΡΑΣΗ 10.1.7 2020	Συντήρηση υφιστάμενων ξερολιθιών εντός αγροτεμαχίων	-199.60 €	-177.00 €	-376.60 €
ΔΡΑΣΗ 10.1.7 2021 - 75%	Διατήρηση περιβαλλοντικά φιλικών γεωργικών πρακτικών στην καλλιέργεια της μπανάνας	531.90 €	177.30 €	709.20 €
ΔΡΑΣΗ 10.1.8 2018 & προηγ.	Αγροπεριβαλλοντικές υποχρεώσεις για τη διατήρηση, βιώσιμη χρήση και ανάπτυξη σε παραδοσιακές ποικιλίες αμπέλου	0	0	0
ΔΡΑΣΗ 10.1.8 2018 & -75%	Αγροπεριβαλλοντικές υποχρεώσεις για τη διατήρηση, βιώσιμη χρήση και ανάπτυξη σε παραδοσιακές ποικιλίες αμπέλου	0	0	0
ΔΡΑΣΗ 10.1.8 2019	Αγροπεριβαλλοντικές υποχρεώσεις για τη διατήρηση, βιώσιμη χρήση και ανάπτυξη σε παραδοσιακές ποικιλίες αμπέλου	0	0	0
ΔΡΑΣΗ 10.1.8 2020	Αγροπεριβαλλοντικές υποχρεώσεις για τη διατήρηση, βιώσιμη χρήση και ανάπτυξη σε παραδοσιακές ποικιλίες αμπέλου	0	0	0
ΔΡΑΣΗ 10.1.8 2020 - 75%	Αγροπεριβαλλοντικές υποχρεώσεις για τη διατήρηση, βιώσιμη χρήση και ανάπτυξη σε παραδοσιακές ποικιλίες αμπέλου	61.05 €	20.35 €	81.40 €

**ΠΙΝΑΚΑΣ 4: ΠΛΗΡΩΜΕΣ ΤΟΥ ΠΡΟΓΡΑΜΜΑΤΟΣ ΑΓΡΟΤΙΚΗΣ ΑΝΑΠΤΥΞΗΣ 2014 - 2020 ΓΙΑ ΤΟ 2022 (συνέχεια)**

Μέτρο	Τίτλος Μέτρου/ Καθεστώς	Ευρωπαϊκή Συμμετοχή €	Εθνική Συμμετοχή €	Δημόσια Δαπάνη €
ΔΡΑΣΗ 10.1.8 2021 - 75%	Αγροπεριβαλλοντικές υποχρεώσεις για τη διατήρηση, βιώσιμη χρήση και ανάπτυξη σε παραδοσιακές ποικιλίες αμπέλου	19,224.27 €	6,408.11 €	25,632.38 €
ΔΡΑΣΗ 10.1.9 2018 & προηγ.	Αγροπεριβαλλοντικές υποχρεώσεις για τη διατήρηση, βιώσιμη χρήση και ανάπτυξη σε παραδοσιακές φυλές ζώων	0	0	0
ΔΡΑΣΗ 10.1.9 2019	Αγροπεριβαλλοντικές υποχρεώσεις για τη διατήρηση, βιώσιμη χρήση και ανάπτυξη σε παραδοσιακές φυλές ζώων	0	0	0
ΔΡΑΣΗ 10.1.9 2020	Αγροπεριβαλλοντικές υποχρεώσεις για τη διατήρηση, βιώσιμη χρήση και ανάπτυξη σε παραδοσιακές φυλές ζώων	0	0	0
ΔΡΑΣΗ 10.1.9 2020 - 75%	Αγροπεριβαλλοντικές υποχρεώσεις για τη διατήρηση, βιώσιμη χρήση και ανάπτυξη σε παραδοσιακές φυλές ζώων	0	0	0
ΔΡΑΣΗ 10.1.9 2020 - 75%	Αγροπεριβαλλοντικές υποχρεώσεις για τη διατήρηση, βιώσιμη χρήση και ανάπτυξη σε παραδοσιακές φυλές ζώων	0	0	0
ΔΡΑΣΗ 10.1.10 2021 -75%	Αγροπεριβαλλοντικές υποχρεώσεις για τη διατήρηση, βιώσιμη χρήση και ανάπτυξη σε παραδοσιακές φυλές ζώων	340,655.85 €	113,551.97 €	454,207.82 €
ΔΡΑΣΗ 10.1.10 2018 & προηγ.	Διαχείριση μελισσοσμηνών με σκοπό τη διατήρηση αρμονικής συνύπαρξης με εντομοφάγα πτηνά	-17.76 €	-15.76 €	-33.52 €
ΔΡΑΣΗ 10.1.10 2018 & προηγ. - 75%	Διαχείριση μελισσοσμηνών με σκοπό τη διατήρηση αρμονικής συνύπαρξης με εντομοφάγα πτηνά	0	0	0
ΔΡΑΣΗ 10.1.10 2019	Διαχείριση μελισσοσμηνών με σκοπό τη διατήρηση αρμονικής συνύπαρξης με εντομοφάγα πτηνά	0	0	0
ΔΡΑΣΗ 10.1.10 2020	Διαχείριση μελισσοσμηνών με σκοπό τη διατήρηση αρμονικής συνύπαρξης με εντομοφάγα πτηνά	0	0	0
ΔΡΑΣΗ 10.1.10 2021-75%	Περιβαλλοντικές δράσεις σε Περιοχές Υψηλής Φυσικής Αξίας	219,263.50 €	73,087.85 €	292,351.35 €
ΔΡΑΣΗ 10.1.11 2018 & προηγ.	Περιβαλλοντικές δράσεις σε Περιοχές Υψηλής Φυσικής Αξίας	-585.54 €	-519.24 €	-1,104.78 €
ΔΡΑΣΗ 10.1.11 2018 & προηγ. - 75%	Περιβαλλοντικές δράσεις σε Περιοχές Υψηλής Φυσικής Αξίας	0	0	0
ΔΡΑΣΗ 10.1.11 2019	Περιβαλλοντικές δράσεις σε Περιοχές Υψηλής Φυσικής Αξίας	-404.98 €	-359.13 €	-764.11 €
ΔΡΑΣΗ 10.1.11 2019-75%	Περιβαλλοντικές δράσεις σε Περιοχές Υψηλής Φυσικής Αξίας	133.20 €	44.40 €	177.60 €
ΔΡΑΣΗ 10.1.11 2020	Περιβαλλοντικές δράσεις σε Περιοχές Υψηλής Φυσικής Αξίας	-313.64 €	-278.13 €	-591.77 €
ΔΡΑΣΗ 10.1.11 2020 - 75%	Περιβαλλοντικές δράσεις σε Περιοχές Υψηλής Φυσικής Αξίας	111.00 €	37.00 €	148.00 €
ΔΡΑΣΗ 10.1.11 2021 - 75%	Περιβαλλοντικές δράσεις σε Περιοχές Υψηλής Φυσικής Αξίας	60,529.95 €	20,176.65 €	80,706.60 €

**ΠΙΝΑΚΑΣ 4: ΠΛΗΡΩΜΕΣ ΤΟΥ ΠΡΟΓΡΑΜΜΑΤΟΣ ΑΓΡΟΤΙΚΗΣ ΑΝΑΠΤΥΞΗΣ 2014 - 2020 ΓΙΑ ΤΟ 2022 (συνέχεια)**

Μέτρο	Τίτλος Μέτρου/ Καθεστώσ	Ευρωπαϊκή Συμμετοχή €	Εθνική Συμμετοχή €	Δημόσια Δαπάνη €
ΔΡΑΣΗ 10.1.12 2018 & προηγ.	Εθελοντικό πρόγραμμα ολοκληρωμένης διαχείρισης εκθρών και ασθενειών στα οινοποιήσιμα και επιτραπέζια αμπέλια	-23.21 €	-20.58 €	-43.79 €
ΔΡΑΣΗ 10.1.12 2019	Εθελοντικό πρόγραμμα ολοκληρωμένης διαχείρισης εκθρών και ασθενειών στα οινοποιήσιμα και επιτραπέζια αμπέλια	-21.51 €	-19.08 €	-40.59 €
ΔΡΑΣΗ 10.1.12 2020	Εθελοντικό πρόγραμμα ολοκληρωμένης διαχείρισης εκθρών και ασθενειών στα οινοποιήσιμα και επιτραπέζια αμπέλια	-20.96 €	-18.59 €	-39.55 €
ΔΡΑΣΗ 10.1.12 2021 - 75%	Περιβαλλοντικές δράσεις σε Περιοχές Υψηλής Φυσικής Αξίας	292.39 €	97.46 €	389.85 €
ΔΡΑΣΗ 10.1.13 2018 & προηγ.	Εφαρμογή πυροπροστατευτικών χειρισμών σε παραδασόβιες εκτάσεις με σιτηρά	0	0	0
ΔΡΑΣΗ 10.1.13 2019	Εφαρμογή πυροπροστατευτικών χειρισμών σε παραδασόβιες εκτάσεις με σιτηρά	0	0	0
ΔΡΑΣΗ 10.1.13 2020 - 75%	Εφαρμογή πυροπροστατευτικών χειρισμών σε παραδασόβιες εκτάσεις με σιτηρά	0	0	0
ΔΡΑΣΗ 10.1.13 2021 - 75%	Εφαρμογή πυροπροστατευτικών χειρισμών σε παραδασόβιες εκτάσεις με σιτηρά	715.23 €	238.41 €	953.64 €
<b>M11</b>	<b>Βιολογική γεωργία</b>	<b>12,142.33 €</b>	<b>-8,625.67 €</b>	<b>3,516.66 €</b>
ΚΑΘΕΣΤΩΣ 11.1 2018 & προηγ.	Ενίσχυση μεταβατικού σταδίου Βιολογικής γεωργίας	-8,109.06 €	-7,191.09 €	-15,300.15 €
ΚΑΘΕΣΤΩΣ 11.1 2018 & προηγ. - 75%	Ενίσχυση μεταβατικού σταδίου Βιολογικής γεωργίας	0	0	0
ΚΑΘΕΣΤΩΣ 11.1 2019	Ενίσχυση μεταβατικού σταδίου Βιολογικής γεωργίας	-3,193.34 €	-2,861.80 €	-6,055.14 €
ΚΑΘΕΣΤΩΣ 11.1 2019 - 75%	Ενίσχυση μεταβατικού σταδίου Βιολογικής γεωργίας	0	0	0
ΚΑΘΕΣΤΩΣ 11.1 2020	Ενίσχυση μεταβατικού σταδίου Βιολογικής γεωργίας	-70.15 €	-62.24 €	-132.39 €
ΚΑΘΕΣΤΩΣ 11.1 2020 - 75%	Ενίσχυση μεταβατικού σταδίου Βιολογικής γεωργίας	9,527.12 €	3,027.87 €	12,554.99 €
ΚΑΘΕΣΤΩΣ 11.2 2018 & προηγ.	Ενίσχυση Βιολογικής γεωργίας	-9,267.32 €	-8,188.07 €	-17,455.39 €
ΚΑΘΕΣΤΩΣ 11.2 2018 & προηγ. - 75%	Ενίσχυση Βιολογικής γεωργίας	442.26 €	147.42 €	589.68 €
ΚΑΘΕΣΤΩΣ 11.2 2019	Ενίσχυση Βιολογικής γεωργίας	-623.76 €	-809.68 €	-1,433.44 €
ΚΑΘΕΣΤΩΣ 11.2 2019 - 75%	Ενίσχυση Βιολογικής γεωργίας	1,640.25 €	546.75 €	2,187.00 €
ΚΑΘΕΣΤΩΣ 11.2 2020	Ενίσχυση Βιολογικής γεωργίας	-742.53 €	-658.47 €	-1,401.00 €
ΚΑΘΕΣΤΩΣ 11.2 2020 - 75%	Ενίσχυση Βιολογικής γεωργίας	22,538.86 €	7,423.64 €	29,962.50 €

**ΠΙΝΑΚΑΣ 4: ΠΛΗΡΩΜΕΣ ΤΟΥ ΠΡΟΓΡΑΜΜΑΤΟΣ ΑΓΡΟΤΙΚΗΣ ΑΝΑΠΤΥΞΗΣ 2014 - 2020 ΓΙΑ ΤΟ 2022 (συνέχεια)**

Μέτρο	Τίτλος Μέτρου/ Καθεστώσ	Ευρωπαϊκή Συμμετοχή €	Εθνική Συμμετοχή €	Δημόσια Δαπάνη €
<b>M12</b>	<b>Ενισχύσεις στο πλαίσιο του Natura 2000 και της Οδηγίας Πλαίσιο για τα Ύδατα</b>	<b>29,638.32 €</b>	<b>26,282.95 €</b>	<b>55,921.27 €</b>
ΚΑΘΕΣΤΩΣ 12.1 2018 & προηγ.	Διατήρηση ασυγκόμιστης παραγωγής σε γεωργικές και δασικές περιοχές Natura 2000 και περιοχές συνεκτικότητας	0	0	0
ΚΑΘΕΣΤΩΣ 12.1 2019	Διατήρηση ασυγκόμιστης παραγωγής σε γεωργικές και δασικές περιοχές Natura 2000 και περιοχές συνεκτικότητας	20.35 €	18.05 €	38.40 €
ΚΑΘΕΣΤΩΣ 12.1 2020	Διατήρηση ασυγκόμιστης παραγωγής σε γεωργικές και δασικές περιοχές Natura 2000 και περιοχές συνεκτικότητας	0	0	0
ΚΑΘΕΣΤΩΣ 12.1 2021	Διατήρηση ασυγκόμιστης παραγωγής σε γεωργικές και δασικές περιοχές Natura 2000 και περιοχές συνεκτικότητας	930.79 €	825.42 €	1,756.21 €
ΚΑΘΕΣΤΩΣ 12.1 2022	Διατήρηση ασυγκόμιστης παραγωγής σε γεωργικές και δασικές περιοχές Natura 2000 και περιοχές συνεκτικότητας	28,687.18 €	25,439.48 €	54,126.66 €
ΚΑΘΕΣΤΩΣ 12.2	Διαχείριση Βοσκοτόπων	0	0	0
<b>M13</b>	<b>Ενισχύσεις περιοχών που αντιμετωπίζουν φυσικά ή άλλα μειονεκτήματα</b>	<b>4,147,186.98 €</b>	<b>1,383,204.23 €</b>	<b>5,530,391.21 €</b>
ΚΑΘΕΣΤΩΣ 13.1 2018 & προηγ.	Ορεινές Περιοχές	503.08 €	446.12 €	949.20 €
ΚΑΘΕΣΤΩΣ 13.1 2019	Ορεινές Περιοχές	34.85 €	30.88 €	65.73 €
ΚΑΘΕΣΤΩΣ 13.1 2020	Ορεινές Περιοχές	250.05 €	221.75 €	471.80 €
ΚΑΘΕΣΤΩΣ 13.1 2021 - 75%	Ορεινές Περιοχές	5,608.01 €	1,869.34 €	7,477.35 €
ΚΑΘΕΣΤΩΣ 13.1 2022 - 75%	Ορεινές Περιοχές	682,165.79 €	227,388.51 €	909,554.30 €
ΚΑΘΕΣΤΩΣ 13.2 2018 & προηγ.	Περιοχές με Φυσικά Μειονεκτήματα	229.73 €	203.75 €	433.48 €
ΚΑΘΕΣΤΩΣ 13.2 2019	Περιοχές με Φυσικά Μειονεκτήματα	-54.80 €	-48.60 €	-103.40 €
ΚΑΘΕΣΤΩΣ 13.2 2020	Περιοχές με Φυσικά Μειονεκτήματα	427.61 €	379.21 €	806.82 €
ΚΑΘΕΣΤΩΣ 13.2 2021 - 75%	Περιοχές με Φυσικά Μειονεκτήματα	53,705.48 €	17,901.51 €	71,606.99 €
ΚΑΘΕΣΤΩΣ 13.2 2022 - 75%	Περιοχές με Ειδικά Μειονεκτήματα	3,041,239.86 €	1,013,715.01 €	4,054,954.87 €
ΚΑΘΕΣΤΩΣ 13.3 2018 & προηγ.	Περιοχές με Ειδικά Μειονεκτήματα	0	0	0
ΚΑΘΕΣΤΩΣ 13.3 2019	Περιοχές με Ειδικά Μειονεκτήματα	-18.66 €	-16.54 €	-35.20 €
ΚΑΘΕΣΤΩΣ 13.3 2020	Περιοχές με Ειδικά Μειονεκτήματα	60.06 €	53.24 €	113.30 €
ΚΑΘΕΣΤΩΣ 13.3 2021 - 75%	Περιοχές με Ειδικά Μειονεκτήματα	3,028.99 €	1,009.60 €	4,038.59 €
ΚΑΘΕΣΤΩΣ 13.3 2022 - 75%	Περιοχές με Ειδικά Μειονεκτήματα	322,131.82 €	107,373.62 €	429,505.44 €
ΚΑΘΕΣΤΩΣ 13.4 2018 & προηγ.	Περιοχές με Ειδικά Μειονεκτήματα II	0	0	0
ΚΑΘΕΣΤΩΣ 13.4 2019	Περιοχές με Ειδικά Μειονεκτήματα II	0	0	0
ΚΑΘΕΣΤΩΣ 13.4 2020	Περιοχές με Ειδικά Μειονεκτήματα II	93.78 €	83.16 €	176.94 €
ΚΑΘΕΣΤΩΣ 13.4 2021 - 75%	Περιοχές με Ειδικά Μειονεκτήματα II	424.71 €	141.55 €	566.26 €
ΚΑΘΕΣΤΩΣ 13.4 2022 - 75%	Περιοχές με Ειδικά Μειονεκτήματα II	37,356.62 €	12,452.12 €	49,808.74 €

**ΠΙΝΑΚΑΣ 4: ΠΛΗΡΩΜΕΣ ΤΟΥ ΠΡΟΓΡΑΜΜΑΤΟΣ ΑΓΡΟΤΙΚΗΣ ΑΝΑΠΤΥΞΗΣ 2014 - 2020 ΓΙΑ ΤΟ 2022 (συνέχεια)**

Μέτρο	Τίτλος Μέτρου/ Καθεστώς	Ευρωπαϊκή Συμμετοχή €	Εθνική Συμμετοχή €	Δημόσια Δαπάνη €
<b>M14</b>	<b>Καλή διαβίωση των ζώων</b>	<b>1,088,433.15 €</b>	<b>965,214.18 €</b>	<b>2,053,647.33 €</b>
ΚΑΘΕΣΤΩΣ 14.1 2018 & προηγ.	Καλή μεταχείριση των αιγοπροβάτων μέσω της βελτίωσης της πυκνότητας του ζωικού κεφαλαίου και συνεχούς παροχής τροφής και νερού	0	0	0
ΚΑΘΕΣΤΩΣ 14.1 2019	Καλή μεταχείριση των αιγοπροβάτων μέσω της βελτίωσης της πυκνότητας του ζωικού κεφαλαίου και συνεχούς παροχής τροφής και νερού	0	0	0
ΚΑΘΕΣΤΩΣ 14.1 2020	Καλή μεταχείριση των αιγοπροβάτων μέσω της βελτίωσης της πυκνότητας του ζωικού κεφαλαίου και συνεχούς παροχής τροφής και νερού	0	0	0
ΚΑΘΕΣΤΩΣ 14.1 2021	Καλή μεταχείριση των αιγοπροβάτων μέσω της βελτίωσης της πυκνότητας του ζωικού κεφαλαίου και συνεχούς παροχής τροφής και νερού	1,088,433.15 €	965,214.18 €	2,053,647.33 €
<b>M16</b>	<b>Συνεργασία</b>	<b>67,669.91 €</b>	<b>22,910.14 €</b>	<b>90,580.05 €</b>
ΚΑΘΕΣΤΩΣ 16.1	Στήριξη για την εγκαθίδρυση και λειτουργία Επιχειρησιακών Ομάδων	9,410.68 €	8,345.33 €	17,756.01 €
ΚΑΘΕΣΤΩΣ 16.1 - 80%	Στήριξη για την εγκαθίδρυση και λειτουργία Επιχειρησιακών Ομάδων	58,259.23 €	14,564.81 €	72,824.04 €
ΚΑΘΕΣΤΩΣ 16.2	Δημιουργία νέων συστημάτων ποιότητας	0	0	0
ΚΑΘΕΣΤΩΣ 16.4	Βραχείες αλυσίδες και τοπικές αγορές	0	0	0
<b>M19</b>	<b>Leader</b>	<b>1,503,353.71 €</b>	<b>488,165.58 €</b>	<b>1,991,519.29 €</b>
ΚΑΘΕΣΤΩΣ 19.1	Προπαρασκευαστική Στήριξη	0	0	0
ΚΑΘΕΣΤΩΣ 19.2	Στήριξη για την υλοποίηση των δράσεων στο πλαίσιο της Στρατηγικής Τοπικής Ανάπτυξης με πρωτοβουλία τοπικών κοινοτήτων	147,896.08 €	131,153.14 €	279,049.22 €
ΚΑΘΕΣΤΩΣ 19.2 80%	Στήριξη για την υλοποίηση των δράσεων στο πλαίσιο της Στρατηγικής Τοπικής Ανάπτυξης με πρωτοβουλία τοπικών κοινοτήτων	1,169,697.40 €	292,424.33 €	1,462,121.73 €
ΚΑΘΕΣΤΩΣ 19.3	Προετοιμασία και υλοποίηση Έργων Συνεργασίας των ΟΤΔ	11,920.23 €	10,570.77 €	22,491.00 €
ΚΑΘΕΣΤΩΣ 19.3 80%	Προετοιμασία και υλοποίηση Έργων Συνεργασίας των ΟΤΔ	4,305.35 €	1,076.34 €	5,381.69 €
ΚΑΘΕΣΤΩΣ 19.4	Έξοδα Λειτουργίας - Συντονισμός της Στρατηγικής Τοπικής Ανάπτυξης	16,578.93 €	14,702.07 €	31,281.00 €
ΚΑΘΕΣΤΩΣ 19.4 80%	Έξοδα Λειτουργίας - Συντονισμός της Στρατηγικής Τοπικής Ανάπτυξης	152,955.72 €	38,238.93 €	191,194.65 €
<b>M20</b>	<b>Τεχνική Υποστήριξη</b>	<b>597,021.66 €</b>	<b>529,434.30 €</b>	<b>1,126,455.96 €</b>
ΚΑΘΕΣΤΩΣ 20.1	Τεχνική Υποστήριξη	597,021.66 €	529,434.30 €	1,126,455.96 €
ΚΑΘΕΣΤΩΣ 20.2	Εθνικό Αγροτικό Δίκτυο	0	0	0
<b>M21</b>	<b>Προσωρινή στήριξη σε σχέση με την πανδημία κορωνοϊού (COVID-19)</b>	<b>19,395.62 €</b>	<b>17,199.78 €</b>	<b>36,595.40 €</b>
<b>ΑΝΕΝΕΡΓΟ ΜΕΤΡΟ</b>	<b>Πρώωρη συνταξιοδότηση</b>	<b>302,753.60 €</b>	<b>268,479.70 €</b>	<b>571,233.30 €</b>
	<b>ΣΥΝΟΛΟ</b>	<b>16,848,954.79 €</b>	<b>8,110,594.67 €</b>	<b>24,959,549.46 €</b>

**ΠΙΝΑΚΑΣ 4: ΠΛΗΡΩΜΕΣ ΤΟΥ ΠΡΟΓΡΑΜΜΑΤΟΣ ΑΓΡΟΤΙΚΗΣ ΑΝΑΠΤΥΞΗΣ 2014 - 2020 ΓΙΑ ΤΟ 2022 (συνέχεια)**

Μέτρο	Τίτλος Μέτρου/ Καθεστώσ	Ευρωπαϊκή Συμμετοχή €	Εθνική Συμμετοχή €	Δημόσια Δαπάνη €
<b>M04</b>	<b>Επενδύσεις σε φυσικό κεφάλαιο</b>	<b>0</b>	<b>0</b>	<b>0</b>
ΚΑΘΕΣΤΩΣ 4.1	Επενδύσεις που βελτιώνουν τις συνολικές επιδόσεις και τη βιωσιμότητα των γεωργοκτηνοτροφικών εκμεταλλεύσεων	0	0	0
ΚΑΘΕΣΤΩΣ 4.2	Επενδύσεις που αφορούν στη μεταποίηση, εμπορία και ανάπτυξη γεωργικών και δασικών προϊόντων	0	0	0
ΚΑΘΕΣΤΩΣ 4.3.1	Χωροταξική κτηνοτροφική ανάπτυξη	0	0	0
ΚΑΘΕΣΤΩΣ 4.3.2	Επενδύσεις σε υποδομές σχετικές με τα ύδατα	0	0	0
ΚΑΘΕΣΤΩΣ 4.3.3	Εφαρμογή καινοτόμων τεχνολογιών σε αρδευτικά έργα	0	0	0
<b>M11</b>	<b>Βιολογική γεωργία</b>	<b>3,600,369.58 €</b>	<b>0</b>	<b>3,600,369.58 €</b>
ΚΑΘΕΣΤΩΣ 11.1 2021	Ενίσχυση μεταβατικού σταδίου Βιολογικής γεωργίας	2,618,139.29 €	0	2,618,139.29 €
ΚΑΘΕΣΤΩΣ 11.2 2021	Ενίσχυση Βιολογικής γεωργίας	982,230.29 €	0	982,230.29 €
<b>ΣΥΝΟΛΟ</b>		<b>3,600,369,58€</b>	<b>0</b>	<b>3,600,369,58€</b>
<b>ΓΕΝΙΚΟ ΣΥΝΟΛΟ</b>		<b>20,449,324,37€</b>	<b>8,110,594,67€</b>	<b>28,559,919,04€</b>





# **ΟΡΓΑΝΙΣΜΟΣ ΑΓΡΟΤΙΚΩΝ ΠΛΗΡΩΜΩΝ**

Οικονομικές Καταστάσεις  
31 Δεκεμβρίου 2022

# ΠΕΡΙΕΧΟΜΕΝΑ

Έκθεση ανεξάρτητου ελεγκτή	1-3
Κατάσταση αποτελεσμάτων	4
Κατάσταση συνολικών εσόδων	5
Κατάσταση οικονομικής θέσης	6
Κατάσταση μεταβολών ιδίων κεφαλαίων	7
Κατάσταση ταμειακών ροών	8
Σημειώσεις στις οικονομικές καταστάσεις	9-40



**ΚΥΠΡΙΑΚΟΣ ΟΡΓΑΝΙΣΜΟΣ ΑΓΡΟΤΙΚΩΝ  
ΠΛΗΡΩΜΩΝ**

**ΟΙΚΟΝΟΜΙΚΕΣ ΚΑΤΑΣΤΑΣΕΙΣ  
31 ΔΕΚΕΜΒΡΙΟΥ 2021**

# ΚΥΠΡΙΑΚΟΣ ΟΡΓΑΝΙΣΜΟΣ ΑΓΡΟΤΙΚΩΝ ΠΛΗΡΩΜΩΝ

---

## ΟΙΚΟΝΟΜΙΚΕΣ ΚΑΤΑΣΤΑΣΕΙΣ

31 Δεκεμβρίου 2021

ΠΕΡΙΕΧΟΜΕΝΑ	ΣΕΛΙΔΑ
Έκθεση ανεξάρτητου ελεγκτή	1 - 3
Κατάσταση αποτελεσμάτων	4
Κατάσταση συνολικών εσόδων	5
Κατάσταση οικονομικής θέσης	6
Κατάσταση μεταβολών ιδίων κεφαλαίων	7
Κατάσταση ταμειακών ρών	8
Σημειώσεις στις οικονομικές καταστάσεις	9 - 39

## Έκθεση Ανεξάρτητου Ελεγκτή

### Προς τον Επίτροπο του Κυπριακού Οργανισμού Αγροτικών Πληρωμών

#### Έκθεση επί του Ελέγχου των Οικονομικών Καταστάσεων

#### Γνώμη

Έχουμε ελέγξει τις οικονομικές καταστάσεις του Κυπριακού Οργανισμού Αγροτικών Πληρωμών (ο 'Οργανισμός'), όπως παρουσιάζονται στις σελίδες 4 μέχρι 39 και οι οποίες αποτελούνται από την κατάσταση οικονομικής θέσης στις 31 Δεκεμβρίου 2021, και τις καταστάσεις αποτελεσμάτων, συνολικών εσόδων, μεταβολών ιδίων κεφαλαίων και ταμειακών ροών του έτους που έληξε την ημερομηνία αυτή, καθώς και περίληψη σημαντικών λογιστικών πολιτικών και σημειώσεις στις οικονομικές καταστάσεις.

Κατά τη γνώμη μας, οι συνημμένες οικονομικές καταστάσεις δίνουν αληθινή και δίκαιη εικόνα της οικονομικής θέσης του Οργανισμού στις 31 Δεκεμβρίου 2021, και της οικονομικής του επίδοσης και των ταμειακών ροών του για το έτος που έληξε την ημερομηνία αυτή σύμφωνα με τα Διεθνή Πρότυπα Χρηματοοικονομικής Αναφοράς (ΔΠΧΑ), όπως αυτά υιοθετήθηκαν από την Ευρωπαϊκή Ένωση και τις απαιτήσεις του περί Κυπριακού Οργανισμού Αγροτικών Πληρωμών Νόμου, Αριθμός 214(I) του 2020.

#### Βάση γνώμης

Ο έλεγχός μας έχει διενεργηθεί σύμφωνα με τα Διεθνή Πρότυπα Ελέγχου (ΔΠΕ). Οι ευθύνες μας, με βάση αυτά τα πρότυπα, περιγράφονται περαιτέρω στην παράγραφο 'Ευθύνες του Ελεγκτή για τον Έλεγχο των Οικονομικών Καταστάσεων' της έκθεσής μας. Είμαστε ανεξάρτητοι από τον Οργανισμό σύμφωνα με τον Διεθνή Κώδικα Δεοντολογίας Λογιστών (συμπεριλαμβανομένων των Διεθνών Προτύπων Ανεξαρτησίας), που εκδίδεται από το Διεθνές Συμβούλιο Προτύπων Δεοντολογίας για Επαγγελματίες Λογιστές (Κώδικας ΔΣΠΔΕΛ) και τις απαιτήσεις δεοντολογίας που σχετίζονται με τον έλεγχο οικονομικών καταστάσεων στην Κύπρο και έχουμε συμμορφωθεί με τις άλλες ευθύνες δεοντολογίας που απορρέουν από τις απαιτήσεις αυτές και τον Κώδικα ΔΣΠΔΕΛ. Πιστεύουμε ότι τα ελεγκτικά τεκμήρια που έχουμε αποκτήσει είναι επαρκή και κατάλληλα για να αποτελέσουν βάση για την ελεγκτική μας γνώμη.

#### Ουσιώδης αβεβαιότητα σε σχέση με την συνεχιζόμενη δραστηριότητα

Επισύρουμε την προσοχή σας στη σημείωση 4 επί των οικονομικών καταστάσεων η οποία περιγράφει ότι ο Οργανισμός υπέστη έλλειμα ύψους €1,454,900 κατά τη διάρκεια του έτους που έληξε στις 31 Δεκεμβρίου 2021 και ότι, κατά την ημερομηνία αυτή οι υποχρεώσεις του Οργανισμού υπερέβαιναν τα περιουσιακά στοιχεία του κατά €25,599,317. Όπως αναφέρεται στη σημείωση 4, οι παράγοντες αυτοί, μαζί με άλλα θέματα όπως αυτά περιγράφονται στη σημείωση 4, υποδηλώνουν την ύπαρξη ουσιωδής αβεβαιότητας που ενδέχεται να φανερώσει σημαντική αμφιβολία ως προς την ικανότητα του Οργανισμού να συνεχίσει ως συνεχιζόμενη δραστηριότητα. Η γνώμη μας δεν έχει επιφύλαξη σε σχέση με αυτό το θέμα.



Η Deloitte αναφέρεται σε μία ή περισσότερες από την Deloitte Touche Tohmatsu Limited ("DTTL"), του διεθνούς δικτύου μελών της και τις σχετιζόμενες με αυτές οντότητες (συλλογικά, ο «οργανισμός Deloitte»). Η DTTL (επίσης αναφερόμενη και ως «Deloitte Global») και το κάθε μέλος της και κάθε σχετιζόμενη με αυτήν οντότητα, αποτελούν ξεχωριστές και ανεξάρτητες οντότητες, που δεν δύνανται να δημιουργούν υποχρεώσεις ή να δεσμεύουν η μία την άλλη έναντι τρίτων. Η DTTL και κάθε μέλος της και κάθε σχετιζόμενη με αυτήν οντότητα, είναι υπεύθυνη μόνο για τις δικές της πράξεις και παραλήψεις και όχι αυτές των άλλων οντοτήτων. Η DTTL δεν παρέχει υπηρεσίες σε πελάτες. Παρακαλούμε επισκεφθείτε την ιστοσελίδα [www.deloitte.com/about](http://www.deloitte.com/about) για περισσότερες πληροφορίες.

Η Deloitte & Touche (M.E.) LLP (DME) είναι η συνδεδεμένη οντότητα της Deloitte NSE LLP ("NSE"), συνεταιρισμού περιορισμένης ευθύνης του Ηνωμένου Βασιλείου και μέλους της DTTL, για τις περιοχές της Μέσης Ανατολής και της Κύπρου. Η Deloitte Limited, ιδιωτική εταιρεία περιορισμένης εγγεγραμμένη στην Κύπρο (Αρ. Εγγραφής 162812), είναι η συνδεδεμένη οντότητα της Deloitte NSE για την Κύπρο. Η Deloitte Limited είναι μεταξύ των μεγαλύτερων οίκων παροχής υπηρεσιών της Κύπρου, παρέχοντας ελεγκτικές, φορολογικές, συμβουλευτικές και χρηματοοικονομικές υπηρεσίες με πάνω από 750 άτομα προσωπικό, στη Λευκωσία και Λεμεσό.

Γραφεία: Λευκωσία, Λεμεσός

Αυτή η επικοινωνία περιέχει εμπιστευτικές πληροφορίες και προορίζεται αποκλειστικά για τη χρήση του ατόμου ή της οντότητας στην οποία απευθύνεται. Εάν δεν είστε ο προοριζόμενος παραλήπτης, παρακαλούμε όπως: (1) ενημερώσετε αμέσως την αποστολέα απαντώντας σε αυτό το μήνυμα και στη συνέχεια να διαγράψετε την επικοινωνία και όλα τα αντίγραφα αυτής από το σύστημά σας και (2) μην αποκαλύψετε, χρησιμοποιήσετε ή αντιγράψετε αυτήν την επικοινωνία με κανέναν τρόπο. Οποιαδήποτε αποκάλυψη, χρήση ή αντιγραφή της επικοινωνίας, δεν μπορεί να είναι εγγυημένα ασφαλή και χωρίς κάποιο λάθος.

## **Έκθεση Ανεξάρτητου Ελεγκτή (συνέχεια)**

### **Προς τον Επίτροπο του Κυπριακού Οργανισμού Αγροτικών Πληρωμών**

#### **Άλλες πληροφορίες**

Ο Επίτροπος είναι υπεύθυνος για τις άλλες πληροφορίες. Οι άλλες πληροφορίες αποτελούνται από τις πληροφορίες που περιλαμβάνονται στις Πρόσθετες Πληροφορίες, αλλά δεν περιλαμβάνουν τις οικονομικές καταστάσεις και την έκθεση ελεγκτή επί αυτών.

Η γνώμη μας επί των οικονομικών καταστάσεων δεν καλύπτει τις άλλες πληροφορίες και δεν εκφέρουμε οποιοδήποτε συμπέρασμα διασφάλισης επί αυτών.

Σχετικά με τον έλεγχο των οικονομικών καταστάσεων, η ευθύνη μας είναι να διαβάσουμε τις άλλες πληροφορίες, έτσι ώστε να αξιολογήσουμε, κατά πόσο αυτές δεν συνάδουν ουσιωδώς με τις οικονομικές καταστάσεις ή με τη γνώση που έχουμε αποκτήσει κατά τη διάρκεια του ελέγχου, ή διαφαίνεται να είναι ουσιωδώς εσφαλμένες. Εάν, με βάση τις διαδικασίες που έχουμε πραγματοποιήσει, συμπεράνουμε ότι υπάρχει ουσιώδες σφάλμα σ' αυτές τις άλλες πληροφορίες, είμαστε υποχρεωμένοι να αναφέρουμε το γεγονός αυτό. Δεν έχουμε να αναφέρουμε τίποτα επί αυτού.

#### **Ευθύνες του Επιτρόπου για τις Οικονομικές Καταστάσεις**

Ο Επίτροπος είναι υπεύθυνος για την κατάρτιση των οικονομικών καταστάσεων που δίνουν αληθινή και δίκαιη εικόνα σύμφωνα με τα Διεθνή Πρότυπα Χρηματοοικονομικής Αναφοράς όπως αυτά υιοθετήθηκαν από την Ευρωπαϊκή Ένωση και τις απαιτήσεις του περί Κυπριακού Οργανισμού Αγροτικών Πληρωμών Νόμου, Αριθμός 214(I) του 2020, και για εκείνες τις δικλίδες εσωτερικού ελέγχου που ο Επίτροπος καθορίζει ως απαραίτητες, ώστε να καθίσταται δυνατή η κατάρτιση οικονομικών καταστάσεων απαλλαγμένων από ουσιώδες σφάλμα, οφειλόμενου είτε σε απάτη είτε σε λάθος.

Κατά την κατάρτιση των οικονομικών καταστάσεων, ο Επίτροπος είναι υπεύθυνος για την αξιολόγηση της ικανότητας του Οργανισμού να συνεχίσει ως συνεχιζόμενη δραστηριότητα, γνωστοποιώντας όπου συντρέχει τέτοια περίπτωση, θέματα που σχετίζονται με τη συνέχιση της δραστηριότητας του Οργανισμού και την υιοθέτηση της αρχής της συνεχιζόμενης δραστηριότητας, εκτός εάν ο Επίτροπος προτίθεται, είτε να θέσει τον Οργανισμό σε εκκαθάριση ή να παύσει τις δραστηριότητες, ή όταν δεν έχει ρεαλιστικές εναλλακτικές επιλογές από το να προχωρήσει σε αυτές τις ενέργειες.

Ο Επίτροπος είναι υπεύθυνος για την επίβλεψη της διαδικασίας χρηματοοικονομικής αναφοράς του Οργανισμού.

#### **Ευθύνες του Ελεγκτή για τον Έλεγχο των Οικονομικών Καταστάσεων**

Οι στόχοι μας, είναι να αποκτήσουμε λελογισμένη διασφάλιση για το κατά πόσον οι οικονομικές καταστάσεις στο σύνολο τους είναι απαλλαγμένες από ουσιώδες σφάλμα, οφειλόμενου είτε σε απάτη είτε σε λάθος και η έκδοση έκθεσης ελεγκτή, η οποία να περιλαμβάνει τη γνώμη μας. Λελογισμένη διασφάλιση συνιστά υψηλού βαθμού διασφάλιση, αλλά όχι εγγύηση, ότι ο έλεγχος όπως αυτός πραγματοποιήθηκε με βάση τα ΔΠΕ πάντοτε θα εντοπίζει ένα ουσιώδες σφάλμα, όταν αυτό υπάρχει. Σφάλματα δύναται να προκύψουν, είτε από απάτη, είτε από λάθος και θεωρούνται ουσιώδη εάν, μεμονωμένα ή αθροιστικά, θα μπορούσε εύλογα να αναμενόταν, ότι θα επηρεάσουν τις οικονομικές αποφάσεις των χρηστών, που λήφθηκαν με βάση αυτές τις οικονομικές καταστάσεις.

Ως μέρος ενός ελέγχου σύμφωνα με τα ΔΠΕ, ασκούμε επαγγελματική κρίση και διατηρούμε επαγγελματικό σκεπτικισμό καθ' όλη τη διάρκεια του ελέγχου. Επίσης:

- Αναγνωρίζουμε και αξιολογούμε τους κινδύνους για ουσιώδη σφάλματα στις οικονομικές καταστάσεις που οφείλονται είτε σε απάτη είτε σε λάθος, σχεδιάζουμε και εφαρμόζουμε ελεγκτικές διαδικασίες οι οποίες ανταποκρίνονται στους κινδύνους αυτούς και λαμβάνουμε ελεγκτικά τεκμήρια τα οποία είναι επαρκή και κατάλληλα για να αποτελέσουν τη βάση της γνώμης μας. Ο κίνδυνος μη εντοπισμού ενός ουσιώδους σφάλματος που οφείλεται σε απάτη είναι μεγαλύτερος από αυτόν που οφείλεται σε λάθος, λόγω του ότι η απάτη μπορεί να περιλαμβάνει συμπαιγνία, πλαστογραφία, εσκεμμένες παραλείψεις, ψευδείς δηλώσεις ή την παράκαμψη των δικλίδων εσωτερικού ελέγχου.

## Έκθεση Ανεξάρτητου Ελεγκτή (συνέχεια)

### Προς τον Επίτροπο του Κυπριακού Οργανισμού Αγροτικών Πληρωμών

#### Ευθύνες του Ελεγκτή για τον Έλεγχο των Οικονομικών Καταστάσεων (συνέχεια)

- Κατανοούμε τις δικλίδες εσωτερικού ελέγχου που είναι σχετικές με τον έλεγχο, προκειμένου να σχεδιάσουμε ελεγκτικές διαδικασίες που είναι κατάλληλες υπό τις περιστάσεις, αλλά όχι με σκοπό την έκφραση γνώμης επί της αποτελεσματικότητας των δικλίδων εσωτερικού ελέγχου του Οργανισμού.
- Αξιολογούμε την καταλληλότητα των λογιστικών πολιτικών που χρησιμοποιήθηκαν και του λελογισμένου των λογιστικών εκτιμήσεων και των σχετικών γνωστοποιήσεων που έγιναν από τον Επίτροπο.
- Συμπεραίνουμε για την καταλληλότητα της χρήσης από τον Επίτροπο της αρχής της συνεχιζόμενης δραστηριότητας και, με βάση τα ελεγκτικά τεκμήρια που αποκτήθηκαν, κατά πόσον υπάρχει ουσιώδης αβεβαιότητα που να σχετίζεται με γεγονότα ή συνθήκες που να υποδηλώνουν την ύπαρξη ουσιώδους αβεβαιότητας, που ενδέχεται να φανερώσει σημαντική αμφιβολία ως προς την ικανότητα του Οργανισμού να συνεχίσει ως συνεχιζόμενη δραστηριότητα. Εάν συμπεράνουμε, ότι υφίσταται ουσιώδης αβεβαιότητα, είμαστε υποχρεωμένοι στην έκθεση μας να επισύρουμε την προσοχή στις σχετικές γνωστοποιήσεις στις οικονομικές καταστάσεις, ή εάν τέτοιες γνωστοποιήσεις είναι ανεπαρκείς, να τροποποιήσουμε τη γνώμη μας. Τα συμπεράσματά μας βασίζονται στα ελεγκτικά τεκμήρια που αποκτήθηκαν μέχρι την ημερομηνία της έκθεσης ελεγκτή. Ωστόσο, μελλοντικά γεγονότα ή συνθήκες ενδέχεται να έχουν ως αποτέλεσμα ο Οργανισμός να παύσει να λειτουργεί ως συνεχιζόμενη δραστηριότητα.
- Αξιολογούμε τη συνολική παρουσίαση, δομή και περιεχόμενο των οικονομικών καταστάσεων, συμπεριλαμβανομένων των γνωστοποιήσεων, και κατά πόσο οι οικονομικές καταστάσεις αντικατοπτρίζουν τις συναλλαγές και γεγονότα με τρόπο που να επιτυγχάνεται η αληθινή και δίκαιη εικόνα.

Μεταξύ άλλων θεμάτων, κοινοποιούμε στον Επίτροπο θέματα σχετικά με το προβλεπόμενο πεδίο και χρονοδιάγραμμα του ελέγχου και σημαντικά ευρήματα από τον έλεγχο, συμπεριλαμβανομένων τυχόν σημαντικών ελλείψεων στις δικλίδες εσωτερικού ελέγχου, που εντοπίσαμε κατά τη διάρκεια του ελέγχου μας.

#### Άλλο Θέμα

Αυτή η έκθεση, περιλαμβανομένης και της γνώμης, ετοιμάστηκε για τον Επίτροπο του Οργανισμού και μόνο σύμφωνα με το Άρθρο 69 του περί Ελεγκτών Νόμου του 2017 και για κανένα άλλο σκοπό. Δίνοντας αυτή τη γνώμη δεν αποδεχόμαστε και δεν αναλαμβάνουμε ευθύνη για οποιοδήποτε άλλο σκοπό ή προς οποιοδήποτε άλλο πρόσωπο στη γνώση του οποίου αυτή η έκθεση δυνατόν να περιέλθει.

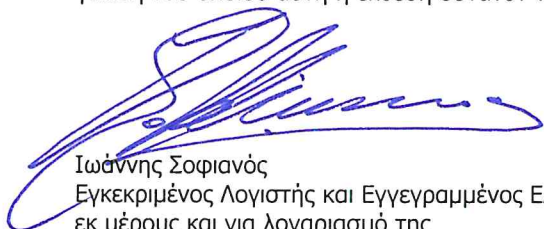

Ιωάννης Σοφιανός  
Εγκεκριμένος Λογιστής και Εγγεγραμμένος Ελεγκτής  
εκ μέρους και για λογαριασμό της  
**Deloitte Limited**  
**Εγκεκριμένοι Λογιστές και Εγγεγραμμένοι Ελεγκτές**

Λευκωσία, 16 Μαΐου 2022



# ΚΥΠΡΙΑΚΟΣ ΟΡΓΑΝΙΣΜΟΣ ΑΓΡΟΤΙΚΩΝ ΠΛΗΡΩΜΩΝ

## ΚΑΤΑΣΤΑΣΗ ΑΠΟΤΕΛΕΣΜΑΤΩΝ

31 Δεκεμβρίου 2021

	Σημ.	2021 €	2020 €
<b>Εισοδήματα</b>			
Πληρωμές σε δικαιούχους	8	<b>104,996,767</b>	111,167,692
	9	<b>(94,127,090)</b>	(100,138,373)
		<b>10,869,677</b>	11,029,319
Άλλα έσοδα	10	<b>24,205</b>	230,934
Έξοδα διοίκησης	11	<b>(11,979,597)</b>	(13,329,395)
<b>Έλλειμμα από εργασίες</b>		<b>(1,085,715)</b>	(2,069,142)
Έσοδα χρηματοδότησης	14	<b>39,600</b>	736,804
Έξοδα χρηματοδότησης	14	<b>(396,906)</b>	(171,675)
<b>Έλλειμμα πριν τη φορολογία</b>		<b>(1,443,021)</b>	(1,504,013)
Φορολογία	15	<b>(11,879)</b>	(2,036)
<b>Έλλειμμα για το έτος</b>		<b>(1,454,900)</b>	(1,506,049)

Οι σημειώσεις στις σελίδες 9 μέχρι 39 αποτελούν αναπόσπαστο μέρος αυτών των οικονομικών καταστάσεων.

## ΚΥΠΡΙΑΚΟΣ ΟΡΓΑΝΙΣΜΟΣ ΑΓΡΟΤΙΚΩΝ ΠΛΗΡΩΜΩΝ

### ΚΑΤΑΣΤΑΣΗ ΣΥΝΟΛΙΚΩΝ ΕΣΟΔΩΝ

31 Δεκεμβρίου 2021

	Σημ.	2021 €	2020 €
<b>Έλλειμμα για το έτος</b>		<b><u>(1,454,900)</u></b>	<b><u>(1,506,049)</u></b>
<b>Λοιπά συνολικά έσοδα / (έξοδα)</b>			
Ποσά που δεν θα επαναταξινομηθούν στα αποτελέσματα Αναλογιστικά κέρδη / (ζημιές) σε προγράμματα συνταξιοδοτικών παροχών	13	<u>5,142,685</u>	<u>(4,335,698)</u>
<b>Λοιπά συνολικά έσοδα / (έξοδα) για το έτος μετά τη φορολογία</b>		<b><u>5,142,685</u></b>	<b><u>(4,335,698)</u></b>
<b>Συνολικό πλεόνασμα / (έλλειμμα) για το έτος</b>		<b><u>3,687,785</u></b>	<b><u>(5,841,747)</u></b>

Οι σημειώσεις στις σελίδες 9 μέχρι 39 αποτελούν αναπόσπαστο μέρος αυτών των οικονομικών καταστάσεων.

# ΚΥΠΡΙΑΚΟΣ ΟΡΓΑΝΙΣΜΟΣ ΑΓΡΟΤΙΚΩΝ ΠΛΗΡΩΜΩΝ

## ΚΑΤΑΣΤΑΣΗ ΟΙΚΟΝΟΜΙΚΗΣ ΘΕΣΗΣ

31 Δεκεμβρίου 2021

	2021	2020
Σημ.	€	€
<b>ΠΕΡΙΟΥΣΙΑΚΑ ΣΤΟΙΧΕΙΑ</b>		
<b>Μη κυκλοφορούντα περιουσιακά στοιχεία</b>		
Ακίνητα, εγκαταστάσεις και εξοπλισμός	16 <b>505,812</b>	583,720
Περιουσιακά στοιχεία με δικαίωμα χρήσης	17 <b>3,869,652</b>	4,285,259
Άυλα περιουσιακά στοιχεία	18 <b>63,814</b>	22,203
Καταθέσεις	19 <b>-</b>	<u>2,688,152</u>
	<b>4,439,278</b>	<u>7,579,334</u>
<b>Κυκλοφορούντα περιουσιακά στοιχεία</b>		
Εισπρακτέα ποσά	20 <b>55,618,125</b>	54,540,206
Καταθέσεις	19 <b>12,688,152</b>	-
Μετρητά και αντίστοιχα μετρητών	21 <b>7,326,153</b>	<u>15,792,036</u>
	<b>75,632,430</b>	<u>70,332,242</u>
<b>Σύνολο περιουσιακών στοιχείων</b>	<b>80,071,708</b>	<u>77,911,576</u>
<b>ΙΔΙΑ ΚΕΦΑΛΑΙΑ ΚΑΙ ΥΠΟΧΡΕΩΣΕΙΣ</b>		
<b>Ίδια κεφάλαια</b>		
Αναγνώριση αναλογιστικής ζημιάς	<b>(3,674,026)</b>	(8,816,711)
Συσσωρευμένο έλλειμμα	<b>(21,925,291)</b>	<u>(20,470,391)</u>
<b>Σύνολο ιδίων κεφαλαίων</b>	<b>(25,599,317)</b>	<u>(29,287,102)</u>
<b>Μη βραχυπρόθεσμες υποχρεώσεις</b>		
Υποχρεώσεις από μισθώσεις	22 <b>3,790,017</b>	4,145,844
Πληρωτέα	24 <b>5,289,775</b>	5,289,775
Αναβαλλόμενο εισόδημα	25 <b>1,676,256</b>	2,049,148
Προβλέψεις για άλλες υποχρεώσεις και επιβαρύνσεις	13, 23 <b>27,615,942</b>	<u>31,185,486</u>
	<b>38,371,990</b>	<u>42,670,253</u>
<b>Βραχυπρόθεσμες υποχρεώσεις</b>		
Πληρωτέα	24 <b>66,808,036</b>	64,091,786
Υποχρεώσεις από μισθώσεις	22 <b>490,999</b>	<u>436,639</u>
	<b>67,299,035</b>	<u>64,528,425</u>
<b>Σύνολο υποχρεώσεων</b>	<b>105,671,025</b>	<u>107,198,678</u>
<b>Σύνολο ιδίων κεφαλαίων και υποχρεώσεων</b>	<b>80,071,708</b>	<u>77,911,576</u>

Στις 16 Μαΐου 2022, ο Επίτροπος, ο Προϊστάμενος Οικονομικών Υπηρεσιών και ο Προϊστάμενος του Τμήματος Εκτέλεσης Πληρωμών του Κυπριακού Οργανισμού Αγροτικών Πληρωμών ενέκριναν αυτές τις οικονομικές καταστάσεις για έκδοση.

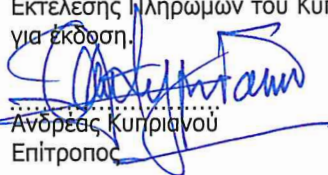
  
Ανδρέας Κυριακού  
Επίτροπος

  
Κώστας Τσαγαρίδης  
Προϊστάμενος Οικονομικών  
Υπηρεσιών

  
Κωνσταντίνος Γαλήνης  
Προϊστάμενος Τμήματος  
Εκτέλεσης Πληρωμών

Οι σημειώσεις στις σελίδες 9 μέχρι 39 αποτελούν αναπόσπαστο μέρος αυτών των οικονομικών καταστάσεων.

## ΚΥΠΡΙΑΚΟΣ ΟΡΓΑΝΙΣΜΟΣ ΑΓΡΟΤΙΚΩΝ ΠΛΗΡΩΜΩΝ

### ΚΑΤΑΣΤΑΣΗ ΜΕΤΑΒΟΛΩΝ ΙΔΙΩΝ ΚΕΦΑΛΑΙΩΝ

31 Δεκεμβρίου 2021

	Αναγνώριση αναλογιστικής ζημιάς €	Συσσωρευμένο έλλειμμα €	Σύνολο €
<b>Υπόλοιπο την 1 Ιανουαρίου 2020</b>	<b>(4,481,013)</b>	<b>(18,964,342)</b>	<b>(23,445,355)</b>
<b>Συνολικά έξοδα</b>			
Έλλειμμα για το έτος	-	(1,506,049)	(1,506,049)
Αναλογιστικές ζημιές σε προγράμματα συνταξιοδοτικών παροχών	(4,335,698)	-	(4,335,698)
<b>Υπόλοιπο στις 31 Δεκεμβρίου 2020/ 1 Ιανουαρίου 2021</b>	<b>(8,816,711)</b>	<b>(20,470,391)</b>	<b>(29,287,102)</b>
<b>Συνολικά έξοδα</b>			
Έλλειμμα για το έτος	-	(1,454,900)	(1,454,900)
Αναλογιστικά κέρδη σε προγράμματα συνταξιοδοτικών παροχών	5,142,685	-	5,142,685
<b>Υπόλοιπο στις 31 Δεκεμβρίου 2021</b>	<b>(3,674,026)</b>	<b>(21,925,291)</b>	<b>(25,599,317)</b>

Οι σημειώσεις στις σελίδες 9 μέχρι 39 αποτελούν αναπόσπαστο μέρος αυτών των οικονομικών καταστάσεων.

# ΚΥΠΡΙΑΚΟΣ ΟΡΓΑΝΙΣΜΟΣ ΑΓΡΟΤΙΚΩΝ ΠΛΗΡΩΜΩΝ

## ΚΑΤΑΣΤΑΣΗ ΤΑΜΕΙΑΚΩΝ ΡΟΩΝ

31 Δεκεμβρίου 2021

	Σημ.	2021 €	2020 €
<b>ΡΟΗ ΜΕΤΡΗΤΩΝ ΑΠΟ ΛΕΙΤΟΥΡΓΙΚΕΣ ΔΡΑΣΤΗΡΙΟΤΗΤΕΣ</b>			
<b>Έλλειμμα πριν τη φορολογία</b>		<b>(1,443,021)</b>	(1,504,013)
Αναπροσαρμογές για:			
Αποσβέσεις ακινήτων, εγκαταστάσεων και εξοπλισμού	16	236,295	217,574
Απόσβεση άυλων περιουσιακών στοιχείων	18	43,110	102,028
Απόσβεση δικαιωμάτων χρήσης	17	552,807	566,719
Ζημιά από διαγραφή πάγιων περιουσιακών στοιχείων		-	9
Προβλέψεις για άλλες υποχρεώσεις και πρόνοια για επισφαλείς απαιτήσεις	20, 23	1,573,835	2,508,857
Χρεόλυση αναβαλλόμενου εισοδήματος	25	(372,892)	(168,663)
Πιστωτικούς τόκους	14	(39,600)	(736,804)
Χρεωστικούς τόκους	14	295,380	162,921
		<b>845,914</b>	1,148,628
<b>Μεταβολές στο κεφάλαιο κινήσεως:</b>			
(Αύξηση)/μείωση στα εισπρακτέα ποσά		(1,196,853)	(2,098,944)
Αύξηση/(μείωση) στα πληρωτέα ποσά		2,716,249	1,265,562
<b>Μετρητά που προήλθαν από/(για) λειτουργικές δραστηριότητες</b>		<b>2,365,310</b>	315,246
Εισφορές μελών στο σχέδιο συντάξεων	13	272,873	266,055
Ωφελήματα που καταβλήθηκαν σε συντάξεις	13	(154,632)	(93,266)
Φορολογία που πληρώθηκε	15	(11,879)	(2,036)
Εξόφληση πρόνοιας οικονομικών διορθώσεων	23	-	(687,310)
<b>Καθαρά μετρητά που προήλθαν από/(για) λειτουργικές δραστηριότητες</b>		<b>2,471,672</b>	(201,311)
<b>ΡΟΗ ΜΕΤΡΗΤΩΝ ΑΠΟ ΕΠΕΝΔΥΤΙΚΕΣ ΔΡΑΣΤΗΡΙΟΤΗΤΕΣ</b>			
Πληρωμή για αγορά άυλων περιουσιακών στοιχείων	18	(84,721)	(22,000)
Πληρωμή για αγορά ακινήτων, εγκαταστάσεων και εξοπλισμού	16	(158,387)	(217,153)
Αύξηση καταθέσεων	19	(10,000,000)	(1,604,575)
Είσπραξη τόκων	14	39,600	736,804
<b>Καθαρά μετρητά για επενδυτικές δραστηριότητες</b>		<b>(10,203,508)</b>	(1,106,924)
<b>ΡΟΗ ΜΕΤΡΗΤΩΝ ΑΠΟ ΧΡΗΜΑΤΟΔΟΤΙΚΕΣ ΔΡΑΣΤΗΡΙΟΤΗΤΕΣ</b>			
Αποπληρωμές υποχρεώσεων για χρηματοδοτικές μισθώσεις	22	(583,436)	(569,526)
Πληρωμή τόκων		(150,611)	(7,957)
<b>Καθαρά μετρητά για χρηματοδοτικές δραστηριότητες</b>		<b>(734,047)</b>	(577,483)
<b>Καθαρή μείωση σε μετρητά και αντίστοιχα μετρητών</b>		<b>(8,465,883)</b>	(1,885,718)
Μετρητά και αντίστοιχα μετρητών στην αρχή του έτους		15,792,036	17,677,754
<b>Μετρητά και αντίστοιχα μετρητών στο τέλος του έτους</b>	21	<b>7,326,153</b>	<b>15,792,036</b>

Οι σημειώσεις στις σελίδες 9 μέχρι 39 αποτελούν αναπόσπαστο μέρος αυτών των οικονομικών καταστάσεων.

# ΚΥΠΡΙΑΚΟΣ ΟΡΓΑΝΙΣΜΟΣ ΑΓΡΟΤΙΚΩΝ ΠΛΗΡΩΜΩΝ

---

## ΣΗΜΕΙΩΣΕΙΣ ΣΤΙΣ ΟΙΚΟΝΟΜΙΚΕΣ ΚΑΤΑΣΤΑΣΕΙΣ

31 Δεκεμβρίου 2021

### 1. Σύσταση και κύριες δραστηριότητες

#### Σύσταση

Ο Κυπριακός Οργανισμός Αγροτικών Πληρωμών (ο "Οργανισμός") είναι Οργανισμός Δημοσίου Δικαίου ο οποίος ιδρύθηκε στις 27 Ιουνίου 2003 και λειτουργεί με βάση τις πρόνοιες του περί της Ίδρυσης και Λειτουργίας του Οργανισμού Αγροτικών Πληρωμών καθώς και Άλλων Συναφών θεμάτων Νόμου, του 2003 [N.64(I)/2003] και των τροποποιήσεων αυτού, ο οποίος αντικαταστάθηκε από τον περί Κυπριακού Οργανισμού Αγροτικών Πληρωμών Νόμο του 2020 [N.214(I)/2020] και στη βάση του Κανονισμού (ΕΚ) αριθμός 1306/2013 του Ευρωπαϊκού Συμβουλίου για τη χρηματοδότηση της Κοινής Γεωργικής Πολιτικής.

#### Σκοπός του Οργανισμού

Σκοπός του Οργανισμού είναι η διαχείριση των κονδυλίων που διατίθενται στο πλαίσιο της Κοινής Γεωργικής Πολιτικής.

### 2. Βάση ετοιμασίας

Οι οικονομικές καταστάσεις έχουν ετοιμαστεί σύμφωνα με τα Διεθνή Πρότυπα Χρηματοοικονομικής Αναφοράς (ΔΠΧΑ), όπως αυτά υιοθετήθηκαν από την Ευρωπαϊκή Ένωση (ΕΕ) και τις απαιτήσεις του περί Κυπριακού Οργανισμού Αγροτικών Πληρωμών Νόμου του 2020 [N.214(I)/2020].

Αυτές οι οικονομικές καταστάσεις έχουν καταρτιστεί σε δεδουλευμένη βάση (εκτός από τις πληροφορίες ταμειακών ροών), χρησιμοποιώντας τις σημαντικές λογιστικές πολιτικές και βάσεις επιμέτρησης που συνοψίζονται στη σημείωση 4, καθώς επίσης την παραδοχή της δρώσας οικονομικής οντότητας.

### 3. Υιοθέτηση καινούργιων ή αναθεωρημένων προτύπων και διερμηνειών

Κατά το τρέχον έτος, ο Οργανισμός υιοθέτησε όλα τα νέα και αναθεωρημένα Διεθνή Πρότυπα Χρηματοοικονομικής Αναφοράς (ΔΠΧΑ) τα οποία σχετίζονται με τις εργασίες του και είναι εφαρμόσιμα για λογιστικές περιόδους που αρχίζουν την 1η Ιανουαρίου 2021. Η υιοθέτηση αυτή δεν είχε επιφέρει σημαντικές μεταβολές στις λογιστικές πολιτικές του Οργανισμού.

### 4. Σημαντικές λογιστικές πολιτικές

Οι κυριότερες λογιστικές πολιτικές που υιοθετήθηκαν στην ετοιμασία αυτών των οικονομικών καταστάσεων αναφέρονται πιο κάτω. Αυτές οι πολιτικές έχουν εφαρμοστεί με συνέπεια για όλα τα έτη που παρουσιάζονται σ' αυτές τις οικονομικές καταστάσεις, εκτός εάν δηλώνεται διαφορετικά.

#### Λειτουργία ως συνεχιζόμενη δραστηριότητα

Ο Οργανισμός υπέστη έλλειμα ύψους €1,454,900 για το έτος που έληξε στις 31 Δεκεμβρίου 2021 και κατά την ημερομηνία αυτή, οι υποχρεώσεις του Οργανισμού υπερέβαιναν τα περιουσιακά στοιχεία του κατά €25,599,317. Το έλλειμα αυτό προέκυψε ουσιαστικά λόγω των προβλέψεων σε σχέση με τα προγράμματα Καθορισμένων Παροχών. Σύμφωνα με τον περί Κυπριακού Οργανισμού Αγροτικών Πληρωμών Νόμο του 2020 [N.214(I)/2020], ο Οργανισμός λαμβάνει ετήσια χορηγία από τον Κρατικό προϋπολογισμό προς κάλυψη όλων των δαπανών λειτουργίας του περιλαμβανομένων των ωφελημάτων αφυπηρέτησης στα μέλη του προσωπικού και/ή στα εξαρτώμενα πρόσωπα και οικογένειες τους, όπως και των αποδοχών και άλλων ωφελημάτων του Επιτρόπου, Βοηθού Επιτρόπου, του προσωπικού και των ποσών που καταβάλλονται στον πρόεδρο και στα μέλη της Συμβουλευτικής Επιτροπής Διαπίστευσης. Ο Οργανισμός βασίζεται στην οικονομική στήριξη από το Κράτος για τη συνέχιση της δραστηριότητάς του. Ο Επίτροπος θεωρεί ότι το έλλειμα αυτό θα καλυφθεί από την Κυπριακή Δημοκρατία πριν ή όποτε προκύψει υποχρέωση για πληρωμή με βάση το εν λόγω Σχέδιο Συντάξεων.

#### Νόμισμα λειτουργίας και παρουσίασης

Οι οικονομικές καταστάσεις παρουσιάζονται σε Ευρώ (€), το οποίο είναι το νόμισμα λειτουργίας του Οργανισμού.

# ΚΥΠΡΙΑΚΟΣ ΟΡΓΑΝΙΣΜΟΣ ΑΓΡΟΤΙΚΩΝ ΠΛΗΡΩΜΩΝ

---

## ΣΗΜΕΙΩΣΕΙΣ ΣΤΙΣ ΟΙΚΟΝΟΜΙΚΕΣ ΚΑΤΑΣΤΑΣΕΙΣ

31 Δεκεμβρίου 2021

### 4. Σημαντικές λογιστικές πολιτικές (συνέχεια)

#### Συμμόρφωση με τις πρόνοιες του θεσμικού πλαισίου

Ο Οργανισμός έχει εφαρμόσει όλες τις πρόνοιες που έχουν καταστεί εφαρμόσιμες και έχουν επίσης εγκριθεί από την Βουλή των Αντιπροσώπων και οι οποίες σχετίζονται με τις εργασίες του σύμφωνα με τον περί Κυπριακού Οργανισμού Αγροτικών Πληρωμών Νόμου του 2020 [Ν.214(Ι)/2020].

#### Κρατικές Χορηγίες

Οι κρατικές χορηγίες οι οποίες λαμβάνονται για την απόκτηση μη κυκλοφορούντων περιουσιακών στοιχείων καταχωρούνται ως αναβαλλόμενο έσοδο, το οποίο αναγνωρίζεται με τρόπο συστηματικό στα έσοδα των περιόδων της ωφέλιμης ζωής του περιουσιακού στοιχείου.

Κρατικές χορηγίες αναφορικά με έξοδα τα οποία έχουν προκύψει αναγνωρίζονται ως έσοδο όταν εισπράττονται. Αν το σχετικό έξοδο δεν έχει ακόμη προκύψει τότε αναγνωρίζονται ως αναβαλλόμενο έσοδο στην κατάσταση οικονομικής θέσης μέχρι το έξοδο να προκύψει.

#### Έσοδα

- **Έσοδα από κρατικές και ευρωπαϊκές χορηγίες**

Η κρατική χορηγία προς τον Οργανισμό για την κάλυψη των λειτουργικών δαπανών αναγνωρίζεται στα έσοδα της ίδιας περιόδου που επιβαρύνθηκε με τις δαπάνες αυτές. Σε περίπτωση που καταβάλλεται στον Οργανισμό ποσό μεγαλύτερο των συνολικών λειτουργικών δαπανών που έχουν διενεργηθεί, αφαιρουμένων άλλων εσόδων του Οργανισμού, η διαφορά περιλαμβάνεται στην κατάσταση οικονομικής θέσης του έτους ως αναβαλλόμενο εισόδημα (Κρατικές χορηγίες - Έξοδα λειτουργίας).

Η κρατική χορηγία προς τον Οργανισμό για επενδύσεις σε αποσβέσιμα περιουσιακά στοιχεία, αναγνωρίζεται ως έσοδο στις περιόδους που επιβαρύνονται με τις αποσβέσεις αυτών των στοιχείων και η αναγνώριση τους γίνεται αναλογικά με τις αποσβέσεις που χρεώνονται. Η διαφορά του ποσού της εν λόγω κρατικής χορηγίας με το ποσό που αναγνωρίζεται ως έσοδο τροποποιεί το αναβαλλόμενο εισόδημα που αφορά σε κεφαλαιουχικές δαπάνες και που παρουσιάζεται στην κατάσταση οικονομικής θέσης του έτους ως αναβαλλόμενο εισόδημα (Κρατικές χορηγίες - Κεφαλαιουχικές δαπάνες).

Τα ποσά που καταβάλλονται στον Οργανισμό από εθνικούς πόρους, από το Ευρωπαϊκό Γεωργικό Ταμείο Εγγυήσεων (ΕΓΤΕ) και το Ευρωπαϊκό Γεωργικό Ταμείο Αγροτικής Ανάπτυξης (ΕΓΤΑΑ), αναγνωρίζονται ως εισόδημα του έτους στην έκταση που έχουν διατεθεί για τη διενέργεια πληρωμών των σχετικών επιδοτήσεων.

- **Πιστωτικοί τόκοι**

Πιστωτικοί τόκοι αναγνωρίζονται κατ' αναλογία χρόνου χρησιμοποιώντας τη μέθοδο του πραγματικού επιτοκίου.

# ΚΥΠΡΙΑΚΟΣ ΟΡΓΑΝΙΣΜΟΣ ΑΓΡΟΤΙΚΩΝ ΠΛΗΡΩΜΩΝ

---

## ΣΗΜΕΙΩΣΕΙΣ ΣΤΙΣ ΟΙΚΟΝΟΜΙΚΕΣ ΚΑΤΑΣΤΑΣΕΙΣ

31 Δεκεμβρίου 2021

### 4. Σημαντικές λογιστικές πολιτικές (συνέχεια)

#### Κόστος παροχών συνταξιοδότησης

Οι συνεισφορές σε προγράμματα αποχώρησης καθορισμένων εισφορών, εξοδοποιούνται όταν καθίστανται καταβλητέες. Οι συνεισφορές σε κρατικά προγράμματα ή οργανισμούς συνταξιοδότησης (Κυβερνητικό Ταμείο Κοινωνικών Ασφαλίσεων) αντιμετωπίζονται όπως οι συνεισφορές σε προγράμματα καθορισμένων συνεισφορών, όταν οι υποχρεώσεις του Οργανισμού προς τους οργανισμούς αυτούς είναι ισοδύναμες με αυτές που προκύπτουν από τα προγράμματα καθορισμένων συνεισφορών λόγω αποχώρησης. Οι συνεισφορές του Οργανισμού διαγράφονται στην περίοδο που σχετίζονται και περιλαμβάνονται στο κόστος προσωπικού. Ο Οργανισμός δεν έχει οποιαδήποτε νομική ή τεκμαιρόμενη υποχρέωση για να πληρώσει επιπλέον συνεισφορές εάν το κυβερνητικό σχέδιο δεν κατέχει αρκετά περιουσιακά στοιχεία για να πληρώσει σε όλους τους υπαλλήλους τα ωφελήματα που αναλογούν στις υπηρεσίες τους κατά τη διάρκεια της τρέχουσας και των προηγούμενων περιόδων.

Στο σχέδιο καθορισμένων παροχών καθορίζεται ένα εφάπαξ ποσό, πληρωτέο με τον τερματισμό των υπηρεσιών των μόνιμων υπαλλήλων ή των υπαλλήλων αορίστου χρόνου του Οργανισμού και λαμβάνοντας υπόψη παράγοντες, όπως τα χρόνια υπηρεσίας και τις συντάξιμες απολαβές του υπαλλήλου. Ο Οργανισμός δεν έχει προβεί μέχρι σήμερα σε οποιοδήποτε εισφορές.

Για τα προγράμματα αποχώρησης καθορισμένων παροχών, το κόστος των παροχών αυτών προσδιορίζεται με τη χρήση της μεθόδου της προβλεβλημένης πιστωτικής μονάδας με βάση τις εκτιμήσεις αναλογιστικών μελετών, οι οποίες πραγματοποιούνται σε κάθε ημερομηνία αναφοράς. Τα αναλογιστικά κέρδη ή ζημιές, είναι η διαφορά μεταξύ του μεγαλύτερου ποσού μεταξύ της παρούσας αξίας των υποχρεώσεων καθορισμένων παροχών του Οργανισμού και της εύλογης αξίας τους και αποσβένονται εντός του αναμενόμενου μέσου όρου της υπολειπόμενης εργασιακής ζωής των συμμετεχόντων υπαλλήλων. Το κόστος προϋπηρεσίας αναγνωρίζεται άμεσα στο βαθμό που οι παροχές είναι ήδη κατοχυρωμένες, διαφορετικά αποσβένονται σε μία σταθερή βάση, σε τόσα έτη όσα και η μέση περίοδος κατοχύρωσης των παροχών αυτών.

Η υποχρέωση που αναγνωρίζεται για το σχέδιο καθορισμένων παροχών είναι η παρούσα αξία της υποχρέωσης συνταξιοδοτικών παροχών κατά την ημερομηνία αναφοράς.

Το κόστος υπηρεσίας για το σχέδιο καθορισμένων παροχών και τα έξοδα τόκων επί της υποχρέωσης παροχών συνταξιοδότησης περιλαμβάνονται στο κόστος προσωπικού. Τα κέρδη και οι ζημιές που προκύπτουν από άλλες αναπροσαρμογές της υποχρέωσης περιλαμβάνονται στην κατάσταση συνολικών εσόδων.

#### Αναγνώριση εξόδων

Οι πληρωμές σε δικαιούχους αναγνωρίζονται στις οικονομικές καταστάσεις ως έξοδα κατά το έτος όπου εγκρίνονται οι πληρωμές.

Τα λειτουργικά έξοδα αναγνωρίζονται στις οικονομικές καταστάσεις με βάση τη λογιστική πολιτική των δεδουλευμένων εξόδων.

#### Έξοδα χρηματοδότησης

Τα έξοδα χρηματοδότησης περιλαμβάνουν τόκους πληρωτέους πάνω σε χρηματοδοτικές μισθώσεις καθώς επίσης και τραπεζικά έξοδα. Τα έξοδα χρηματοδότησης αναγνωρίζονται ως έξοδα την ημερομηνία που είναι οφειλόμενα.

#### Ακίνητα, εγκαταστάσεις και εξοπλισμός

Τα ακίνητα, εγκαταστάσεις και εξοπλισμός παρουσιάζονται σε ιστορικό κόστος μείον συσσωρευμένες αποσβέσεις και οποιοδήποτε συσσωρευμένες ζημιές απομείωσης.

Κέρδη και ζημιές από διάθεση ακινήτων, εγκαταστάσεων και εξοπλισμού προσδιορίζονται με τη σύγκριση των εισπράξεων με τη λογιστική αξία και αναγνωρίζονται στα αποτελέσματα.



# ΚΥΠΡΙΑΚΟΣ ΟΡΓΑΝΙΣΜΟΣ ΑΓΡΟΤΙΚΩΝ ΠΛΗΡΩΜΩΝ

## ΣΗΜΕΙΩΣΕΙΣ ΣΤΙΣ ΟΙΚΟΝΟΜΙΚΕΣ ΚΑΤΑΣΤΑΣΕΙΣ

31 Δεκεμβρίου 2021

### 4. Σημαντικές λογιστικές πολιτικές (συνέχεια)

#### Ακίνητα, εγκαταστάσεις και εξοπλισμός (συνέχεια)

Οι αποσβέσεις υπολογίζονται σύμφωνα με τη σταθερή μέθοδο ώστε να διαγραφεί το κόστος του κάθε στοιχείου ακινήτων, εγκαταστάσεων και εξοπλισμού στο διάστημα της αναμενόμενης ωφέλιμης χρήσης του. Τα ετήσια ποσοστά απόσβεσης είναι τα ακόλουθα:

	%
Μετατροπές ενοικιαζόμενων εγκαταστάσεων	20
Ηλεκτρονικοί Υπολογιστές	20
Οχήματα	20
Έπιπλα, σκεύη και εξοπλισμός	10-20

Η υπολειμματική αξία και η ωφέλιμη χρήση αναθεωρούνται και προσαρμόζονται σε κάθε ημερομηνία αναφοράς εάν αυτό θεωρηθεί αναγκαίο.

Όπου η λογιστική αξία ενός περιουσιακού στοιχείου είναι μεγαλύτερη από το υπολογιζόμενο ποσό ανάκτησης, αυτή μειώνεται αμέσως στο ποσό της ανάκτησης.

Δαπάνες για επιδιορθώσεις και συντήρηση ρουτίνας των ακινήτων, εγκαταστάσεων και εξοπλισμού χρεώνονται στα αποτελέσματα στο έτος που προκύπτουν. Το κόστος σημαντικών βελτιώσεων και ανακαινίσεων και άλλες μεταγενέστερες δαπάνες περιλαμβάνονται στην αξία του περιουσιακού στοιχείου όταν πληρούνται τα κριτήρια αναγνώρισης του ΔΛΠ 16. Οι σημαντικές βελτιώσεις και ανακαινίσεις που περιλήφθηκαν στη λογιστική αξία του περιουσιακού στοιχείου αποσβένονται κατά τη διάρκεια της υπολειπόμενης ωφέλιμης ζωής του σχετικού περιουσιακού στοιχείου.

Ένα στοιχείο των ακινήτων, εγκαταστάσεων και εξοπλισμού διαγράφεται κατά τη διάθεση ή όταν δεν αναμένεται να προκύψουν μελλοντικά οικονομικά οφέλη από τη συνεχή χρήση του περιουσιακού στοιχείου. Το κέρδος ή ζημιά που προκύπτει κατά την πώληση ή την απόσυρση ενός στοιχείου των ακινήτων, εγκαταστάσεων και εξοπλισμού καθορίζεται ως η διαφορά μεταξύ των εισπράξεων των πωλήσεων και της λογιστικής αξίας του περιουσιακού στοιχείου και αναγνωρίζεται στην κατάσταση αποτελεσμάτων.

#### Λογισμικά προγράμματα

Δαπάνες που έχουν άμεση σχέση με ξεχωριστά λογισμικά προγράμματα που ανήκουν στον Οργανισμό και που αναμένεται ότι θα δημιουργήσουν οικονομικά οφέλη που θα υπερβαίνουν τις δαπάνες για περισσότερο από ένα έτος αναγνωρίζονται ως άυλα περιουσιακά στοιχεία. Μετέπειτα, τα λογισμικά προγράμματα παρουσιάζονται στο κόστος μείον συσσωρευμένες αποσβέσεις και μείον οποιαδήποτε συσσωρευμένη απομείωση στην αξία. Δαπάνες που βελτιώνουν ή επεκτείνουν την απόδοση των λογισμικών προγραμμάτων πέραν από τις αρχικές προδιαγραφές κεφαλαιοποιούνται. Δαπάνες που σχετίζονται με τη συντήρηση λογισμικών προγραμμάτων χρεώνονται στα αποτελέσματα στην περίοδο που προκύπτουν. Τα λογισμικά προγράμματα αποσβένονται σύμφωνα με τη σταθερή μέθοδο κατά τη διάρκεια της εκτιμώμενης ωφέλιμης ζωής τους, η οποία ξεκινά όταν τα λογισμικά προγράμματα είναι διαθέσιμα προς χρήση. Το ετήσιο ποσοστό απόσβεσης είναι 33,33%.

Ένα άυλο περιουσιακό στοιχείο διαγράφεται κατά τη διάθεση ή όταν δεν αναμένονται μελλοντικά οικονομικά οφέλη από τη χρήση ή τη διάθεση του. Κέρδη ή ζημιές που προκύπτουν από τη διαγραφή ενός άυλου περιουσιακού στοιχείου, υπολογίζονται ως η διαφορά μεταξύ των εισπράξεων των πωλήσεων και της λογιστικής αξίας του περιουσιακού στοιχείου, αναγνωρίζονται στα αποτελέσματα όταν το περιουσιακό στοιχείο διαγράφεται.

#### Μισθώσεις

Κατά την έναρξη ισχύος της σύμβασης, ο Οργανισμός εκτιμά εάν η σύμβαση είναι ή εμπεριέχει μίσθωση. Μία σύμβαση είναι ή εμπεριέχει μία μίσθωση όταν η σύμβαση μεταβιβάζει το δικαίωμα ελέγχου της χρήσης ενός αναγνωριζόμενου περιουσιακού στοιχείου για μια χρονική περίοδο έναντι ανταλλάγματος. Για να εκτιμηθεί εάν η σύμβαση μεταβιβάζει το δικαίωμα ελέγχου της χρήσης ενός αναγνωριζόμενου περιουσιακού στοιχείου, ο Οργανισμός εκτιμά εάν:

## ΣΗΜΕΙΩΣΕΙΣ ΣΤΙΣ ΟΙΚΟΝΟΜΙΚΕΣ ΚΑΤΑΣΤΑΣΕΙΣ

31 Δεκεμβρίου 2021

### 4. Σημαντικές λογιστικές πολιτικές (συνέχεια)

#### Μισθώσεις (συνέχεια)

- η σύμβαση συγκαταλέγει τη χρήση ενός αναγνωριζόμενου περιουσιακού στοιχείου - συνήθως το αναγνωριζόμενο περιουσιακό στοιχείο προσδιορίζεται ρητά ή μέσω έμμεσου προσδιορισμού και πρέπει να είναι φυσικά διακριτό ή να αντιπροσωπεύει ουσιαστικά όλη την ικανότητα ενός φυσικά διακριτού περιουσιακού στοιχείου. Εάν ο προμηθευτής διατηρεί το ουσιαστικό δικαίωμα υποκατάστασης του περιουσιακού στοιχείου, τότε το περιουσιακό στοιχείο δεν προσδιορίζεται.
- ο Οργανισμός έχει το δικαίωμα να αποκτήσει ουσιαστικά όλα τα οικονομικά οφέλη από τη χρήση του περιουσιακού στοιχείου καθ' όλη την περίοδο χρήσης, και
- ο Οργανισμός έχει το δικαίωμα να κατευθύνει την χρήση του περιουσιακού στοιχείου. Ο Οργανισμός έχει αυτό το δικαίωμα όταν έχει τα δικαιώματα λήψης αποφάσεων που είναι πιο σημαντικά για την αλλαγή του τρόπου και του σκοπού χρήσης του περιουσιακού στοιχείου. Σε σπάνιες περιπτώσεις όπου η απόφαση για το πώς και για ποιο σκοπό χρησιμοποιείται το περιουσιακό στοιχείο είναι προκαθορισμένη, ο Οργανισμός έχει το δικαίωμα να κατευθύνει τη χρήση του περιουσιακού στοιχείου εάν:
  - ο Οργανισμός έχει το δικαίωμα εκμετάλλευσης του περιουσιακού στοιχείου, ή
  - ο Οργανισμός σχεδίασε το περιουσιακό στοιχείο με τρόπο που προκαθορίζεται για ποιο σκοπό θα χρησιμοποιηθεί.

Κατά την έναρξη ή την επανεξέταση μιας σύμβασης που περιέχει στοιχείο μίσθωσης, ο Οργανισμός κατανέμει το αντάλλαγμα του συμβολαίου σε κάθε μισθωμένο περιουσιακό στοιχείο με βάση τις σχετικές αυτοτελείς τιμές. Ωστόσο, για τις μισθώσεις γης και κτιρίων στις οποίες είναι μισθωτής, ο Οργανισμός έχει επιλέξει να μην διαχωρίζει τα μη μισθωμένα στοιχεία και να αντιμετωπίζει λογιστικά τα στοιχεία μίσθωσης και μη μίσθωσης ως ενιαίο μισθωτικό στοιχείο.

#### Ο Οργανισμός ως μισθωτής

Ο Οργανισμός αναγνωρίζει ένα δικαίωμα χρήσης περιουσιακού στοιχείου και μια υποχρέωση μίσθωσης κατά την ημερομηνία έναρξης της μίσθωσης. Το δικαίωμα χρήσης περιουσιακού στοιχείου αποτιμάται αρχικά στο κόστος, το οποίο περιλαμβάνει το αρχικό ποσό της υποχρέωσης μίσθωσης προσαρμοσμένο για τυχόν πληρωμές μισθωμάτων που πραγματοποιήθηκαν κατά την ημερομηνία έναρξης του ΔΠΧΑ 16, καθώς και κάθε αρχικό άμεσο κόστος και εκτίμηση του κόστους αποσυρμολόγησης και απομάκρυνσης του υποκείμενου περιουσιακού στοιχείου ή επαναφοράς του υποκείμενου περιουσιακού στοιχείου ή του χώρου στον οποίο βρίσκεται, μείον οποιαδήποτε κίνητρα μίσθωσης έχουν εισπραχθεί.

Το δικαίωμα χρήσης περιουσιακού στοιχείου αποσβένεται στη συνέχεια με τη μέθοδο της σταθερής απόσβεσης από την ημερομηνία έναρξης του ΔΠΧΑ 16 μέχρι την ημερομηνία λήξης της ωφέλιμης ζωής του δικαιώματος χρήσης του περιουσιακού στοιχείου ή το τέλος της μίσθωσης. Οι εκτιμώμενες ωφέλιμες ζωές των περιουσιακών στοιχείων με δικαίωμα χρήσης καθορίζονται στην ίδια βάση με αυτή των ακινήτων και εξοπλισμού. Επιπρόσθετα, το δικαίωμα χρήσης του περιουσιακού στοιχείου περιορίζεται περιοδικά από τυχόν ζημιές απομείωσης και προσαρμόζεται για ορισμένες επαναμετρήσεις της υποχρέωσης μίσθωσης.

Η υποχρέωση από τη μίσθωση αρχικά επιμετράται στην παρούσα αξία των μισθωμάτων τα οποία παραμένουν ανεξόφλητα κατά την ημερομηνία έναρξης του ΔΠΧΑ 16. Τα μισθώματα προεξοφλούνται με το τεκμαρτό επιτόκιο της μίσθωσης, εφόσον μπορεί να καθοριστεί εύκολα. Εάν αυτό το επιτόκιο δεν μπορεί να καθοριστεί εύκολα, ο Οργανισμός χρησιμοποιεί το διαφορικό επιτόκιο του Οργανισμού. Γενικά, ο Οργανισμός χρησιμοποιεί το διαφορικό επιτόκιο του ως προεξοφλητικό επιτόκιο.

Τα μισθώματα που περιλαμβάνονται στην επιμέτρηση της υποχρέωσης της μίσθωσης περιλαμβάνουν τα ακόλουθα:

- σταθερά μισθώματα, περιλαμβανομένων άλλων μισθωμάτων που ουσιαστικά θεωρούνται ως σταθερά μειωμένα κατά τυχόν κίνητρα μίσθωσης,
- τα κυμαινόμενα μισθώματα τα οποία εξαρτώνται από ένα δείκτη ή ένα επιτόκιο, τα οποία αρχικά επιμετρώνται με χρήση του δείκτη ή του επιτοκίου κατά την ημερομηνία έναρξης της περιόδου μίσθωσης,
- τα ποσά τα οποία αναμένεται να καταβληθούν για την εγγυημένη υπολειμματική αξία, και
- την τιμή άσκησης του δικαιώματος αγοράς εάν είναι μάλλον βέβαιο ότι ο Οργανισμός θα ασκήσει το εν λόγω δικαίωμα, μισθώματα για την προαιρετική ανανέωση περιόδου εάν είναι μάλλον βέβαιο ότι ο Οργανισμός θα ασκήσει το εν λόγω δικαίωμα παράτασης και την καταβολή ποινής για πρόωρη λήξη μίσθωσης, εκτός εάν είναι μάλλον βέβαιο ότι ο Οργανισμός δεν θα τερματίσει πρόωρα.

# ΚΥΠΡΙΑΚΟΣ ΟΡΓΑΝΙΣΜΟΣ ΑΓΡΟΤΙΚΩΝ ΠΛΗΡΩΜΩΝ

## ΣΗΜΕΙΩΣΕΙΣ ΣΤΙΣ ΟΙΚΟΝΟΜΙΚΕΣ ΚΑΤΑΣΤΑΣΕΙΣ

31 Δεκεμβρίου 2021

### 4. Σημαντικές λογιστικές πολιτικές (συνέχεια)

#### Μισθώσεις (συνέχεια)

Η υποχρέωση από χρηματοδοτική μίσθωση αποτιμάται στο αποσβεσμένο κόστος χρησιμοποιώντας τη μέθοδο του πραγματικού επιτοκίου. Αναπροσαρμόζεται όταν υπάρχει μεταβολή στις μελλοντικές πληρωμές μισθωμάτων που προκύπτουν από μεταβολή του δείκτη ή του επιτοκίου ή αν ο Οργανισμός αλλάξει αξιολόγηση για το εάν θα ασκήσει μια επιλογή αγοράς, παράτασης ή τερματισμού.

Όταν η υποχρέωση μίσθωσης αναπροσαρμόζεται κατ' αυτόν τον τρόπο, πραγματοποιείται αντίστοιχη προσαρμογή στη λογιστική αξία του δικαιώματος χρήσης του περιουσιακού στοιχείου ή καταχωρείται στα αποτελέσματα όταν η λογιστική αξία του δικαιώματος χρήσης του περιουσιακού στοιχείου έχει ήδη μηδενισθεί.

#### Βραχυπρόθεσμες μισθώσεις και μισθώσεις περιουσιακών στοιχείων χαμηλής αξίας

Ο Οργανισμός έχει επιλέξει να μην αναγνωρίζει το δικαίωμα χρήσης περιουσιακών στοιχείων και υποχρεώσεις μισθώσεων για βραχυπρόθεσμες μισθώσεις μηχανημάτων που έχουν διάρκεια μίσθωσης 12 μηνών ή λιγότερο και μισθώσεις περιουσιακών στοιχείων με χαμηλή αξία, περιλαμβανομένου του εξοπλισμού πληροφορικής. Ο Οργανισμός αναγνωρίζει τα μισθώματα που σχετίζονται με αυτές τις μισθώσεις ως έξοδο με την ευθεία μέθοδο κατά τη διάρκεια της μίσθωσης.

#### **Απομείωση αξίας ενσώματων και άυλων περιουσιακών στοιχείων εκτός από υπεραξία**

Σε κάθε ημερομηνία αναφοράς, ο Οργανισμός εξετάζει τη λογιστική αξία των ενσώματων και άυλων περιουσιακών στοιχείων για να προσδιορίσει αν υπάρχει ένδειξη ότι αυτά τα περιουσιακά στοιχεία έχουν υποστεί ζημιά απομείωσης. Αν υπάρχει οποιαδήποτε τέτοια ένδειξη, το ανακτήσιμο ποσό του περιουσιακού στοιχείου εκτιμάται για να καθορισθεί ο βαθμός της ζημιάς απομείωσης (αν υπάρχει). Όταν δεν είναι δυνατό να εκτιμηθεί η ανακτήσιμη αξία ενός επί μέρους περιουσιακού στοιχείου, ο Οργανισμός εκτιμά την ανακτήσιμη αξία της μονάδας δημιουργίας ταμειακών ροών (ΜΔΤΡ) στην οποία ανήκει το περιουσιακό στοιχείο.

Ζημιά απομείωσης αναγνωρίζεται για το ποσό που η λογιστική αξία ενός περιουσιακού στοιχείου (ή μιας ΜΔΤΡ) υπερβαίνει την ανακτήσιμη του αξία. Η ανακτήσιμη αξία είναι το μεγαλύτερο ποσό μεταξύ της δίκαιης αξίας μειωμένης κατά τα έξοδα πώλησης και της αξίας χρήσης (παρούσα αξία εκτιμώμενων μελλοντικών ταμειακών ροών) του περιουσιακού στοιχείου (ή της ΜΔΤΡ). Μια ζημιά απομείωσης αναγνωρίζεται αμέσως στα αποτελέσματα.

Όταν, μεταγενέστερα, μία ζημιά απομείωσης αναστραφεί, η λογιστική αξία του περιουσιακού στοιχείου (της μονάδας δημιουργίας ταμειακών ροών) αυξάνεται μέχρι την ανασθεωρημένη εκτιμώμενη ανακτήσιμη αξία του, έτσι ώστε η αυξημένη λογιστική αξία να μην υπερβαίνει τη λογιστική αξία που θα είχε προσδιορισθεί αν δεν είχε αναγνωρισθεί καμία ζημιά απομείωσης της αξίας του περιουσιακού στοιχείου (μονάδας δημιουργίας ταμειακών ροών) στα προηγούμενα έτη. Η αναστροφή της ζημιάς απομείωσης αναγνωρίζεται αμέσως στα αποτελέσματα, εκτός αν το περιουσιακό στοιχείο απεικονίζεται σε αναπροσαρμοσμένη αξία, οπότε στην περίπτωση αυτή η αναστροφή της ζημιάς απομείωσης αντιμετωπίζεται ως αύξηση αναπροσαρμογής.

#### **Χρηματοοικονομικά περιουσιακά στοιχεία**

##### Χρηματοοικονομικά περιουσιακά στοιχεία - Ταξινόμηση

Ο Οργανισμός ταξινομεί τα χρηματοοικονομικά περιουσιακά στοιχεία στις πιο κάτω κατηγορίες επιμέτρησης:

- Αυτά που επιμετρούνται μετέπειτα σε εύλογη αξία (είτε μέσω των λοιπών συνολικών εσόδων ή μέσω των αποτελεσμάτων) και
- Αυτά που επιμετρούνται σε αποσβεσμένο κόστος.

# ΚΥΠΡΙΑΚΟΣ ΟΡΓΑΝΙΣΜΟΣ ΑΓΡΟΤΙΚΩΝ ΠΛΗΡΩΜΩΝ

---

## ΣΗΜΕΙΩΣΕΙΣ ΣΤΙΣ ΟΙΚΟΝΟΜΙΚΕΣ ΚΑΤΑΣΤΑΣΕΙΣ

31 Δεκεμβρίου 2021

### 4. Σημαντικές λογιστικές πολιτικές (συνέχεια)

#### Χρηματοοικονομικά περιουσιακά στοιχεία (συνέχεια)

##### Χρηματοοικονομικά περιουσιακά στοιχεία - Ταξινόμηση (συνέχεια)

Η ταξινόμηση και η μετέπειτα επιμέτρηση των χρεωστικών χρηματοοικονομικών περιουσιακών στοιχείων εξαρτάται από (i) το επιχειρηματικό μοντέλο του Οργανισμού για τη διαχείριση του σχετικού χαρτοφυλακίου χρηματοοικονομικών περιουσιακών στοιχείων και (ii) τα χαρακτηριστικά των συμβατικών ταμειακών ροών του χρηματοοικονομικού περιουσιακού στοιχείου. Κατά την αρχική αναγνώριση ο Οργανισμός μπορεί να προσδιορίσει αμετάκλητα ένα χρεωστικό χρηματοοικονομικό περιουσιακό στοιχείο που κατά τα άλλα πληροί τις απαιτήσεις για αποτίμηση στο αποσβεσμένο κόστος ή στην εύλογη αξία μέσω των λοιπών συνολικών εσόδων ή στην εύλογη αξία μέσω αποτελεσμάτων εάν αυτό απαλείφει ή μειώνει σημαντικά μια λογιστική αντιστοιχία που διαφορετικά θα προέκυπτε.

#### **Χρηματοοικονομικά περιουσιακά στοιχεία - απομείωση - πρόβλεψη αναμενόμενης πιστωτικής ζημιάς (ΑΠΖ)**

Ο Οργανισμός επιμετρά την ΑΠΖ και αναγνωρίζει πρόβλεψη για πιστωτική ζημιά σε κάθε ημερομηνία αναφοράς. Η αποτίμηση των ΑΠΖ αντικατοπτρίζει: (i) ένα αμερόληπτα καθορισμένο και σταθμισμένο βάσει πιθανοτήτων ποσό που καθορίζεται από την αξιολόγηση μιας σειράς πιθανών εκβάσεων, (ii) τη διαχρονική αξία του χρήματος και (iii) λογικές και βάσιμες πληροφορίες οι οποίες είναι διαθέσιμες κατά την ημερομηνία αναφοράς χωρίς αδικαιολόγητο κόστος ή προσπάθεια και αφορούν παρελθόντα γεγονότα, τρέχουσες συνθήκες και προβλέψεις των μελλοντικών οικονομικών συνθηκών.

Η λογιστική αξία των χρηματοοικονομικών περιουσιακών στοιχείων μειώνεται μέσω της χρήσης ενός λογαριασμού πρόβλεψης, και το πόσο της ζημιάς αναγνωρίζεται στην κατάσταση αποτελεσμάτων στα "Εξοδα διοίκησης". Μετέπειτα ανακτήσεις των ποσών για τα οποία είχε προηγουμένως αναγνωριστεί πιστωτική ζημιά πιστώνονται στο ίδιο στοιχείο της κατάστασης αποτελεσμάτων.

Τα χρεόγραφα που επιμετρώνται σε αποσβεσμένο κόστος παρουσιάζονται στην κατάσταση οικονομικής θέσης καθαρά από την πρόβλεψη για ΑΠΖ. Για δανειακές δεσμεύσεις και συμβάσεις χρηματοοικονομικής εγγύησης, αναγνωρίζεται μία ξεχωριστή πρόβλεψη για ΑΠΖ ως υποχρέωση στην κατάσταση οικονομικής θέσης.

Η μεθοδολογία απομείωσης που εφαρμόζει ο Οργανισμός για τον υπολογισμό των αναμενόμενων πιστωτικών ζημιών εξαρτάται από τον τύπο του χρηματοοικονομικού περιουσιακού στοιχείου που εκτιμάται για απομείωση. Πιο συγκεκριμένα:

Για τους χρεώστες ο Οργανισμός εφαρμόζει την απλοποιημένη μέθοδο που επιτρέπεται από το ΔΠΧΑ 9, η οποία επιβάλλει την αναγνώριση των αναμενόμενων πιστωτικών ζημιών καθ' όλη τη διάρκεια ζωής του χρηματοοικονομικού περιουσιακού στοιχείου κατά την αρχική του αναγνώριση.

Για όλα τα άλλα χρηματοοικονομικά περιουσιακά στοιχεία που υπόκεινται σε απομείωση με βάση το ΔΠΧΑ 9, ο Οργανισμός εφαρμόζει την γενική προσέγγιση- το μοντέλο απομείωσης τριών σταδίων. Ο Οργανισμός εφαρμόζει το μοντέλο απομείωσης τριών σταδίων, με βάση τις αλλαγές στον πιστωτικό κίνδυνο κατά την αρχική αναγνώριση. Ένα χρηματοοικονομικό μέσο που δεν είναι πιστωτικά απομειωμένο κατά την αρχική αναγνώριση ταξινομείται στο Στάδιο 1.

Τα χρηματοοικονομικά περιουσιακά στοιχεία στο Στάδιο 1 επιμετρούν τις ΑΠΖ τους σε ένα ποσό ίσο με το ποσοστό των ΑΠΖ κατά τη διάρκεια ζωής που προκύπτει από τυχόν γεγονότα αθέτησης πληρωμής μέσα στους επόμενους 12 μήνες ή μέχρι τη λήξη της σύμβασης, εάν είναι πιο νωρίς ('ΑΠΖ 12 μηνών'). Εάν ο Οργανισμός επιβεβαιώσει μία σημαντική αύξηση στον πιστωτικό κίνδυνο ('ΣΑΠΚ') μετά την αρχική αναγνώριση, το περιουσιακό στοιχείο μεταφέρεται στο Στάδιο 2 και οι ΑΠΖ επιμετρώνται με βάση τις ΑΠΖ καθ' όλη τη διάρκεια ζωής του, δηλαδή μέχρι τη λήξη της σύμβασης λαμβάνοντας υπόψη τις αναμενόμενες προπληρωμές, εάν υπάρχουν ('ΑΠΖ κατά τη διάρκεια ζωής'). Εάν ο Οργανισμός καθορίσει ότι ένα χρηματοοικονομικό περιουσιακό στοιχείο είναι πιστωτικά απομειωμένο, το περιουσιακό στοιχείο μεταφέρεται στο Στάδιο 3 και οι ΑΠΖ επιμετρώνται ως ΑΠΖ καθ' όλη τη διάρκεια ζωής.

# ΚΥΠΡΙΑΚΟΣ ΟΡΓΑΝΙΣΜΟΣ ΑΓΡΟΤΙΚΩΝ ΠΛΗΡΩΜΩΝ

## ΣΗΜΕΙΩΣΕΙΣ ΣΤΙΣ ΟΙΚΟΝΟΜΙΚΕΣ ΚΑΤΑΣΤΑΣΕΙΣ

31 Δεκεμβρίου 2021

### 4. Σημαντικές λογιστικές πολιτικές (συνέχεια)

#### Χρηματοοικονομικά περιουσιακά στοιχεία (συνέχεια)

#### Χρηματοοικονομικά περιουσιακά στοιχεία - απομείωση - πρόβλεψη αναμενόμενης πιστωτικής ζημιάς (ΑΠΖ) (συνέχεια)

Επιπρόσθετα, ο Οργανισμός αποφάσισε να χρησιμοποιήσει την απαλλαγή αξιολόγησης χαμηλού πιστωτικού κινδύνου για χρηματοοικονομικά περιουσιακά στοιχεία επενδυτικής κλάσης. Ανατρέξτε στη σημείωση 6, παράγραφος Πιστωτικού κινδύνου.

#### Χρηματοοικονομικά περιουσιακά στοιχεία - Διαγραφή

Τα χρηματοοικονομικά περιουσιακά στοιχεία διαγράφονται, πλήρως ή εν μέρει, όταν ο Οργανισμός έχει εξαντλήσει όλες τις πρακτικές μεθόδους ανάκτησης και έχει αποφασίσει ότι δεν υπάρχει εύλογη προσδοκία ανάκτησης. Η διαγραφή αντιπροσωπεύει ένα γεγονός παύσης αναγνώρισης. Ο Οργανισμός μπορεί να διαγράψει χρηματοοικονομικά περιουσιακά στοιχεία που εξακολουθούν να υπόκεινται σε δραστηριότητες επιβολής όταν ο Οργανισμός επιδιώκει την ανάκτηση συμβατικών οφειλών και δεν υπάρχει εύλογη προσδοκία ανάκτησης.

#### Μετρητά και αντίστοιχα μετρητών

Για σκοπούς της κατάστασης ταμειακών ροών, τα μετρητά και αντίστοιχα μετρητών αποτελούνται από μετρητά στο ταμείο και στην τράπεζα και καταθέσεις όψεως λήξης έως 90 μέρες. Τα μετρητά και αντίστοιχα μετρητών αναγνωρίζονται σε αποσβεσμένο κόστος επειδή: (i) κατέχονται για είσπραξη συμβατικών ταμειακών ροών και οι ταμειακές αυτές ροές αντιπροσωπεύουν αποπληρωμή κεφαλαίου και τόκων (ΑΠΚΤ), και (ii) δεν ταξινομούνται σε εύλογη αξία μέσω των αποτελεσμάτων.

#### Εισπρακτέα ποσά

Τα ποσά εισπρακτέα αναγνωρίζονται αρχικά στο ποσό της άνευ όρων αντιπαροχής εκτός και αν περιλαμβάνουν σημαντικά στοιχεία χρηματοδότησης, στην οποία περίπτωση αναγνωρίζονται σε εύλογη αξία. Ο Οργανισμός κατέχει τα ποσά εισπρακτέα με σκοπό να συλλέξει τις συμβατικές ταμειακές ροές.

Τα εμπορικά εισπρακτέα εναπόκεινται επίσης στις απαιτήσεις απομείωσης του ΔΠΧΑ 9. Ο Οργανισμός εφαρμόζει την απλοποιημένη μέθοδο του ΔΠΧΑ 9 για την αποτίμηση των αναμενόμενων πιστωτικών ζημιών. Ανατρέξτε στη σημείωση 6, παράγραφος Πιστωτικού κινδύνου.

Για τον υπολογισμό των αναμενόμενων πιστωτικών ζημιών, τα εισπρακτέα ποσά έχουν ομαδοποιηθεί με βάση τα κοινά χαρακτηριστικά του πιστωτικού κινδύνου και τις ημέρες καθυστέρησης. Ο Οργανισμός ορίζει τον κίνδυνο αθέτησης μετά την αρχική αναγνώριση ως το αργότερο 5 χρόνια αφού ένα χρηματοοικονομικό μέσο αναγνωριστεί ως εισπρακτέο.

#### Διαγραφή χρηματοοικονομικών περιουσιακών στοιχείων και υποχρεώσεων

##### Χρηματοοικονομικά περιουσιακά στοιχεία

Ένα χρηματοοικονομικό περιουσιακό στοιχείο διαγράφεται όταν εκπνεύσουν τα συμβατικά δικαιώματα επί των ταμειακών ροών του περιουσιακού στοιχείου ή διατηρούνται τα συμβατικά δικαιώματα επί των ταμειακών ροών του χρηματοοικονομικού στοιχείου, αλλά αναλαμβάνεται συμβατική υποχρέωση για την καταβολή των ταμειακών ροών σε τρίτο μέρος ή έχουν μεταβιβαστεί τα συμβατικά δικαιώματα επί των ταμειακών ροών του περιουσιακού στοιχείου ή έχει αναλάβει συμβατική υποχρέωση να καταβάλει τις ταμειακές ροές σε τρίτο μέρος, και: είτε (α) έχουν μεταβιβαστεί ουσιαστικά όλοι οι κίνδυνοι και τα οφέλη της κυριότητας του περιουσιακού στοιχείου, είτε (β) δεν έχουν ούτε μεταβιβαστεί ούτε διατηρηθεί ουσιαστικά όλοι οι κίνδυνοι και τα οφέλη της κυριότητας του περιουσιακού στοιχείου, αλλά δεν έχει διατηρηθεί ο έλεγχός του.

# ΚΥΠΡΙΑΚΟΣ ΟΡΓΑΝΙΣΜΟΣ ΑΓΡΟΤΙΚΩΝ ΠΛΗΡΩΜΩΝ

---

## ΣΗΜΕΙΩΣΕΙΣ ΣΤΙΣ ΟΙΚΟΝΟΜΙΚΕΣ ΚΑΤΑΣΤΑΣΕΙΣ

31 Δεκεμβρίου 2021

### 4. Σημαντικές λογιστικές πολιτικές (συνέχεια)

#### Διαγραφή χρηματοοικονομικών περιουσιακών στοιχείων και υποχρεώσεων (συνέχεια)

##### Χρηματοοικονομικές υποχρεώσεις

Μια χρηματοοικονομική υποχρέωση διαγράφεται όταν εξοφλείται, ακυρώνεται ή εκπνέει.

Όταν μία υφιστάμενη χρηματοοικονομική υποχρέωση αντικαθίσταται από άλλη από τον ίδιο δανειστή με ουσιαστικά διαφορετικούς όρους ή οι όροι της υφιστάμενης υποχρέωσης τροποποιούνται ουσιαστικά, τέτοια ανταλλαγή ή τροποποίηση χειρίζεται ως διαγραφή της αρχικής υποχρέωσης και αναγνώριση νέας υποχρέωσης και η διαφορά στα σχετικά ποσά αναγνωρίζεται στα αποτελέσματα.

#### Προβλέψεις

Οι προβλέψεις αναγνωρίζονται όταν ο Οργανισμός έχει μια παρούσα νομική ή τεκμαιρόμενη υποχρέωση που προκύπτει από προηγούμενα γεγονότα, είναι πιθανό να υπάρξει ροή περιουσιακών στοιχείων για εξόφληση αυτής της υποχρέωσης και το ποσό της υποχρέωσης μπορεί να υπολογιστεί αξιόπιστα. Όταν ο Οργανισμός αναμένει η πρόβλεψη να αποπληρωθεί, για παράδειγμα με βάση ένα ασφαλιστικό συμβόλαιο, η αποπληρωμή αναγνωρίζεται ως ξεχωριστό περιουσιακό στοιχείο μόνο όταν η αποπληρωμή είναι σχεδόν βεβαία.

#### Εμπορικοί και άλλοι πιστωτές

Οι εμπορικοί και άλλοι πιστωτές είναι υποχρεώσεις για πληρωμή αγαθών ή υπηρεσιών που έχουν αποκτηθεί κατά τη συνήθη διεξαγωγή των εργασιών του Οργανισμού από προμηθευτές. Οι εμπορικοί και άλλοι πιστωτές ταξινομούνται ως βραχυπρόθεσμες υποχρεώσεις, εάν η πληρωμή οφείλεται εντός ενός έτους ή λιγότερο. Αν όχι, παρουσιάζονται στις μη βραχυπρόθεσμες υποχρεώσεις.

#### Συγκριτικά ποσά

Όπου χρειάζεται τα συγκριτικά ποσά αναπροσαρμόζονται για να συνάδουν με τις μεταβολές στην παρουσίαση του τρέχοντος έτους.

##### Επαναταξινόμηση

Κατά το τρέχον έτος, ο Επίτροπος αποφάσισε όπως προβεί σε επαναταξινόμηση των επιστρεπτέων προς την ΕΕ ποσών από επισφαλείς χρεώστες ύψους €1,288,970, τα οποία στις 31 Δεκεμβρίου 2020 είχαν ταξινομηθεί στα "Ποσά πληρωτέα για νέα και υφιστάμενα μέτρα" (Σημ. 24). Η επαναταξινόμηση δεν επηρεάζει τα αποτελέσματα του έτους 2020 ούτε το σύνολο των "Πληρωτέων" όπως παρουσιάζονται στην οικονομική θέση.

### 5. Νέες λογιστικές ανακοινώσεις

Κατά την ημερομηνία έγκρισης αυτών των οικονομικών καταστάσεων είχαν εκδοθεί από το Συμβούλιο Διεθνών Λογιστικών Προτύπων πρότυπα και Διερμηνείες που δεν είχαν τεθεί ακόμη σε εφαρμογή. Μερικά από αυτά υιοθετήθηκαν από την Ευρωπαϊκή Ένωση και άλλα ακόμη. Ο Επίτροπος αναμένει ότι η υιοθέτηση αυτών των προτύπων χρηματοοικονομικής αναφοράς σε μελλοντικές περιόδους δεν θα έχει σημαντική επίδραση στις οικονομικές καταστάσεις του Οργανισμού.

#### Πρότυπα που έχουν εκδοθεί αλλά δεν έχουν τεθεί σε ισχύ

Κατά την ημερομηνία έγκρισης αυτών των οικονομικών καταστάσεων τα πιο κάτω λογιστικά πρότυπα είχαν εκδοθεί από το Συμβούλιο Διεθνών Λογιστικών Προτύπων αλλά δεν είχαν τεθεί ακόμη σε εφαρμογή:

# ΚΥΠΡΙΑΚΟΣ ΟΡΓΑΝΙΣΜΟΣ ΑΓΡΟΤΙΚΩΝ ΠΛΗΡΩΜΩΝ

## ΣΗΜΕΙΩΣΕΙΣ ΣΤΙΣ ΟΙΚΟΝΟΜΙΚΕΣ ΚΑΤΑΣΤΑΣΕΙΣ

31 Δεκεμβρίου 2021

### 5. Νέες λογιστικές ανακοινώσεις (συνέχεια)

(i) Εκδόθηκαν από το ΣΔΛΠ και υιοθετήθηκαν από την Ευρωπαϊκή Ένωση

#### Νέα πρότυπα

- ΔΠΧΑ 17 'Ασφαλιστήρια συμβόλαια' (εφαρμόζεται για ετήσιες περιόδους που αρχίζουν από ή μετά την 1 Ιανουαρίου 2023).

#### Τροποποιήσεις

- Τροποποιήσεις στο ΔΛΠ 1 Παρουσίαση των Οικονομικών Καταστάσεων και Πρακτική Κατάσταση ΔΠΧΑ 2: Γνωστοποίηση των Λογιστικών Πολιτικών (εκδόθηκε στις 12 Φεβρουαρίου 2021) (εφαρμόζεται για ετήσιες περιόδους που αρχίζουν από ή μετά την 1 Ιανουαρίου 2023).
- Τροποποιήσεις στο ΔΛΠ 8 Λογιστικές πολιτικές, αλλαγές στις λογιστικές εκτιμήσεις και σφάλματα: Ορισμός των λογιστικών εκτιμήσεων (εκδόθηκε στις 12 Φεβρουαρίου 2021) (εφαρμόζεται για ετήσιες περιόδους που αρχίζουν από ή μετά την 1 Ιανουαρίου 2023).
- Τροποποιήσεις στο ΔΠΧΑ 3 Συνενώσεις Επιχειρήσεων, ΔΛΠ 16 Ακίνητα, εγκαταστάσεις και εξοπλισμός, ΔΛΠ 37 Προβλέψεις, Ενδεχόμενες Υποχρεώσεις και Ενδεχόμενα Περιουσιακά Στοιχεία, Ετήσιες Βελτιώσεις 2018 - 2020 (εκδόθηκαν στις 14 Μαΐου 2020) (εφαρμόζεται για ετήσιες περιόδους που αρχίζουν από ή μετά την 1 Ιανουαρίου 2022).
- Τροποποιήσεις στο ΔΠΧΑ 16 Μισθώσεις - Παραχωρήσεις ενοικίων λόγω του Κορονοϊού COVID-19 μετά τις 30 Ιουνίου 2021 (εκδόθηκε στις 31 Μαρτίου 2021) (εφαρμόζεται για ετήσιες περιόδους που αρχίζουν από ή μετά την 1 Απριλίου 2021).

(ii) Εκδόθηκαν από το ΣΔΛΠ αλλά δεν υιοθετήθηκαν ακόμη από την Ευρωπαϊκή Ένωση

#### Τροποποιήσεις

- Τροποποιήσεις στο ΔΛΠ 1 Παρουσίαση των Οικονομικών Καταστάσεων: Ταξινόμηση των υποχρεώσεων σε βραχυπρόθεσμες ή μακροπρόθεσμες και Ταξινόμηση υποχρεώσεων ως τρέχουσες ή μη τρέχουσες - Αναβολή Ημερομηνίας Ισχύος (εκδόθηκε στις 23 Ιανουαρίου 2020 και 15 Ιουλίου 2020 αντίστοιχα) (εφαρμόζεται για ετήσιες περιόδους που αρχίζουν από ή μετά την 1 Ιανουαρίου 2023).
- Τροποποιήσεις στο ΔΛΠ 12 - 'Φόρος Εισοδήματος': Αναβαλλόμενη Φορολογία που σχετίζεται με περιουσιακά στοιχεία και υποχρεώσεις που προκύπτουν από μία ενιαία συναλλαγή (εκδόθηκε στις 7 Μαΐου 2021) (εφαρμόζεται για ετήσιες περιόδους που αρχίζουν από ή μετά την 1 Ιανουαρίου 2023).
- Τροποποιήσεις στο ΔΠΧΑ 17 'Ασφαλιστήρια συμβόλαια' Αρχική εφαρμογή του ΔΠΧΑ 17 και του ΔΠΧΑ 9 - Συγκριτικές πληροφορίες (εφαρμόζεται για ετήσιες περιόδους που αρχίζουν από ή μετά την 1 Ιανουαρίου 2023).

Ο Οργανισμός βρίσκεται στη διαδικασία αξιολόγησης της επίδρασης που θα έχει η υιοθέτηση των ανωτέρω προτύπων και τροποποιήσεων στις οικονομικές καταστάσεις του.

### 6. Διαχείριση χρηματοοικονομικού κινδύνου

#### Παράγοντες χρηματοοικονομικού κινδύνου

Ο Οργανισμός εκτίθεται σε κίνδυνο επιτοκίου, πιστωτικό κίνδυνο, κίνδυνο ρευστότητας, λειτουργικό κίνδυνο, κίνδυνο συμμόρφωσης και άλλους κινδύνους που προκύπτουν από τα χρηματοοικονομικά μέσα που κατέχει. Η πολιτική που εφαρμόζει ο Οργανισμός στη διαχείριση των κινδύνων, ώστε να τους ελέγχει, εξηγείται πιο κάτω:

#### 6.1 Κίνδυνος επιτοκίου

Ο κίνδυνος επιτοκίου είναι ο κίνδυνος όπου η αξία των χρηματοοικονομικών μέσων διακυμαίνεται εξαιτίας μεταβολών στα επιτόκια της αγοράς.

# ΚΥΠΡΙΑΚΟΣ ΟΡΓΑΝΙΣΜΟΣ ΑΓΡΟΤΙΚΩΝ ΠΛΗΡΩΜΩΝ

## ΣΗΜΕΙΩΣΕΙΣ ΣΤΙΣ ΟΙΚΟΝΟΜΙΚΕΣ ΚΑΤΑΣΤΑΣΕΙΣ

31 Δεκεμβρίου 2021

### 6. Διαχείριση χρηματοοικονομικού κινδύνου (συνέχεια)

Κατά την ημερομηνία παρουσίασης των οικονομικών καταστάσεων, η ανάλυση των τοκοφόρων χρηματοοικονομικών περιουσιακών στοιχείων σε σχέση με τα επιτόκια ήταν:

	2021	2020
	€	€
<b>Χρηματοοικονομικά μέσα σταθερού επιτοκίου</b>		
Χρηματοοικονομικά περιουσιακά στοιχεία	20,012,204	18,478,088
Χρηματοοικονομικές υποχρεώσεις	(4,281,015)	(4,582,483)
	<b>15,731,189</b>	<b>13,895,605</b>

#### Ανάλυση ευαισθησίας

Η οποιαδήποτε αύξηση/(μείωση) στα επιτόκια δεν θα έχει καμιά επίδραση στα αποτελέσματα και ίδια κεφάλαια του Οργανισμού, λόγω του ότι, όλα τα χρηματοοικονομικά μέσα είναι σταθερού επιτοκίου.

Το υπόλοιπο των επισφαλών χρεωστών στις 31 Δεκεμβρίου 2021 ήταν €620,736 (2020: €718,819). Οι επισφαλείς χρεώστες επιβαρύνονται με το ενιαίο δημόσιο επιτόκιο υπερημερίας κατά την είσπραξη τους, το οποίο καθορίζεται περιοδικά με Διάταγμα από τον Υπουργό Οικονομικών. Λόγω της αδυναμίας καθορισμού της ημερομηνίας είσπραξης τους δεν μπορεί να γίνει η σχετική ανάλυση ευαισθησίας.

#### 6.2 Πιστωτικός κίνδυνος

Ο πιστωτικός κίνδυνος προκύπτει από ταμειακά διαθέσιμα και ισοδύναμα και καταθέσεις σε τράπεζες και χρηματοπιστωτικά ιδρύματα, περιλαμβανομένων εκκρεμών εισπρακτέων και δεσμευτικών συναλλαγών και συμβατικών περιουσιακών στοιχείων.

##### (i) Διαχείριση κινδύνων

Ο Οργανισμός εφαρμόζει διαδικασίες που περιορίζουν την έκθεση του σε πιστωτικό κίνδυνο σε σχέση με κάθε χρηματοδοτικό οργανισμό, λαμβάνοντας υπόψη μαζί με άλλους παράγοντες την πιστοληπτική διαβάθμιση των τραπεζών στις οποίες διατηρούνται οι καταθέσεις.

##### (ii) Απομείωση χρηματοοικονομικών περιουσιακών στοιχείων

Ο Οργανισμός διαθέτει τα ακόλουθα είδη χρηματοοικονομικών περιουσιακών στοιχείων που υπόκεινται στο μοντέλο της αναμενόμενης πιστωτικής ζημιάς:

- απαιτήσεις από χρεώστες
- μετρητά και αντίστοιχα μετρητών και καταθέσεις
- άλλα εισπρακτέα ποσά

#### Απαιτήσεις από χρεώστες

Ο Οργανισμός εφαρμόζει την απλοποιημένη προσέγγιση του ΔΠΧΑ 9 για τον υπολογισμό των αναμενόμενων πιστωτικών ζημιών.

Για τον υπολογισμό των αναμενόμενων πιστωτικών ζημιών, τα εισπρακτέα ποσά έχουν ομαδοποιηθεί με βάση τα κοινά χαρακτηριστικά του πιστωτικού κινδύνου και τις ημέρες καθυστέρησης. Ο Οργανισμός ορίζει τον κίνδυνο αθέτησης μετά την αρχική αναγνώριση ως το αργότερο 5 χρόνια αφού ένα χρηματοοικονομικό μέσο αναγνωριστεί ως εισπρακτέο. Για τα υπόλοιπα εισπρακτέα ο Οργανισμός υπολογίζει την πιθανότητα εισπραξιμότητας, λαμβάνοντας υπόψη παρελθοντικά δεδομένα και ιστορικά στοιχεία τα οποία προσαρμόζονται ώστε να αντικατοπτρίζουν τις τρέχουσες και μελλοντικές εκτιμήσεις του (βλέπε Σημ. 20 για ανάλυση ληξιπρόθεσμων χρεωστών).

#### Ταμειακά διαθέσιμα και ισοδύναμα και καταθέσεις

Τα ακαθάριστα λογιστικά ποσά που ακολουθούν αντιπροσωπεύουν τη μέγιστη έκθεση του Οργανισμού σε πιστωτικό κίνδυνο για τα εν λόγω περιουσιακά στοιχεία στις 31 Δεκεμβρίου 2021 και 31 Δεκεμβρίου 2020:



# ΚΥΠΡΙΑΚΟΣ ΟΡΓΑΝΙΣΜΟΣ ΑΓΡΟΤΙΚΩΝ ΠΛΗΡΩΜΩΝ

## ΣΗΜΕΙΩΣΕΙΣ ΣΤΙΣ ΟΙΚΟΝΟΜΙΚΕΣ ΚΑΤΑΣΤΑΣΕΙΣ

31 Δεκεμβρίου 2021

### 6. Διαχείριση χρηματοοικονομικού κινδύνου (συνέχεια)

#### 6.2 Πιστωτικός κίνδυνος (συνέχεια)

(ii) Απομείωση χρηματοοικονομικών περιουσιακών στοιχείων (συνέχεια)

#### Ταμειακά διαθέσιμα και ισοδύναμα και καταθέσεις (συνέχεια)

Κατηγορία βάση αξιολογήσεων του Οίκου Moody's	2021 €	2020 €
A1	12,688,152	2,688,152
B1	-	203
B2	7,324,053	-
Caa1	-	15,789,644
Χωρίς διαβάθμιση	-	89
<b>Σύνολο</b>	<b>20,012,205</b>	<b>18,478,088</b>

Ο Οργανισμός εφαρμόζει διαδικασίες που περιορίζουν την έκθεση του σε πιστωτικό κίνδυνο σε σχέση με κάθε χρηματοδοτικό οργανισμό, λαμβάνοντας υπόψη μαζί με άλλους παράγοντες την πιστοληπτική διαβάθμιση των τραπεζών στις οποίες διατηρούνται οι καταθέσεις. Ο Οργανισμός εκτιμά ότι ο πιστωτικός κίνδυνος των τραπεζικών καταθέσεων, με βάση το ΔΠΧΑ 9, δεν είναι σημαντικός.

#### Άλλα εισπρακτέα ποσά

Αφορούν εισπρακτέα ποσά από ευρωπαϊκά ταμεία τα οποία εισπράττονται σε μηνιαία ή τριμηνιαία βάση. Ο Οργανισμός εκτιμά ότι ο πιστωτικός κίνδυνος όσον αφορά αυτά τα υπόλοιπα δεν είναι σημαντικός.

#### 6.3 Κίνδυνος ρευστότητας

Ο κίνδυνος ρευστότητας είναι ο κίνδυνος που προκύπτει όταν η λήξη των περιουσιακών στοιχείων και υποχρεώσεων δεν συμπίπτουν. Όταν οι λήξεις δεν συμπίπτουν, η αποδοτικότητα μπορεί να αυξηθεί αλλά ταυτόχρονα μπορεί να αυξηθεί ο κίνδυνος ζημιών. Ο Οργανισμός εφαρμόζει διαδικασίες με σκοπό την ελαχιστοποίηση τέτοιων ζημιών όπως η διατήρηση ικανοποιητικών ποσών μετρητών και άλλων περιουσιακών στοιχείων με υψηλή ρευστότητα.

#### 31 Δεκεμβρίου 2021

	Λογιστική αξία €	Συμβατικές ταμειακές ροές Εντός 1 έτους €	1-2 έτη €	2-5 έτη €	Πέραν των 5 ετών €	
Υποχρεώσεις από μισθώσεις Πληρωτέα	4,281,016 72,065,595	4,759,161 72,065,595	619,164 66,775,820	630,418 -	2,014,177 5,289,775	1,495,402 -
	<b>76,346,611</b>	<b>76,824,756</b>	<b>67,394,984</b>	<b>630,418</b>	<b>7,303,952</b>	<b>1,495,402</b>

#### 31 Δεκεμβρίου 2020

	Λογιστική αξία €	Συμβατικές ταμειακές ροές Εντός 1 έτους €	1-2 έτη €	2-5 έτη €	Πέραν των 5 ετών €	
Υποχρεώσεις από μισθώσεις Πληρωτέα	4,582,483 69,359,839	5,185,666 69,359,839	576,836 64,070,064	598,764 -	1,891,119 5,289,775	2,118,947 -
	<b>73,942,322</b>	<b>74,545,505</b>	<b>64,646,900</b>	<b>598,764</b>	<b>7,180,894</b>	<b>2,118,947</b>

#### 6.4 Λειτουργικός κίνδυνος

Ο λειτουργικός κίνδυνος είναι ο κίνδυνος που απορρέει από αδυναμία των συστημάτων τεχνολογίας και ελέγχων του Οργανισμού καθώς και ο κίνδυνος που προέρχεται από ανθρώπινο λάθος και φυσικές καταστροφές. Τα συστήματα του Οργανισμού ελέγχονται, συντηρούνται και αναβαθμίζονται επί συνεχούς βάσεως.

# ΚΥΠΡΙΑΚΟΣ ΟΡΓΑΝΙΣΜΟΣ ΑΓΡΟΤΙΚΩΝ ΠΛΗΡΩΜΩΝ

## ΣΗΜΕΙΩΣΕΙΣ ΣΤΙΣ ΟΙΚΟΝΟΜΙΚΕΣ ΚΑΤΑΣΤΑΣΕΙΣ

31 Δεκεμβρίου 2021

### 6. Διαχείριση χρηματοοικονομικού κινδύνου (συνέχεια)

#### 6.5 Κίνδυνος συμμόρφωσης

Ο κίνδυνος συμμόρφωσης είναι ο κίνδυνος χρηματικής απώλειας, συμπεριλαμβανομένης και απώλειας από πρόστιμα και άλλες ποινές, που απορρέει από τη μη συμμόρφωση με τους εθνικούς νόμους και κανονισμούς και τους κανονισμούς της Ευρωπαϊκής Ένωσης. Ο κίνδυνος αυτός περιορίζεται σε μεγάλο βαθμό μέσω της εποπτείας που ασκείται από τον Επίτροπο, αλλά και μέσω άλλων ασφαλιστικών δικλείδων που εφαρμόζει ο Οργανισμός.

#### 6.6 Άλλοι κίνδυνοι

Το γενικότερο οικονομικό περιβάλλον που επικρατεί στην Κύπρο και διεθνώς ενδέχεται να επηρεάσει σε σημαντικό βαθμό τις δραστηριότητες του Οργανισμού. Έννοιες όπως ο πληθωρισμός, η ανεργία και εξέλιξη του ακαθάριστου εγχώριου προϊόντος (ΑΕΠ) είναι άμεσα συνυφασμένες με την οικονομική πορεία της κάθε χώρας και οποιαδήποτε μεταβολή αυτών καθώς και του εν γένει οικονομικού περιβάλλοντος δύναται να προκαλέσει αλυσιδωτές αντιδράσεις σε όλους τους τομείς επηρεάζοντας ανάλογα τον Οργανισμό (Σημ. 26).

### 7. Σημαντικές λογιστικές εκτιμήσεις και άσκηση κρίσης

Η ετοιμασία των οικονομικών καταστάσεων σύμφωνα με τα ΔΠΧΑ απαιτεί τη χρήση ορισμένων σημαντικών λογιστικών εκτιμήσεων και την άσκηση κρίσης από τον Επίτροπο στη διαδικασία εφαρμογής των λογιστικών πολιτικών του Οργανισμού. Επίσης, απαιτείται η χρήση υπολογισμών και υποθέσεων που επηρεάζουν τα αναφερθέντα ποσά των περιουσιακών στοιχείων και υποχρεώσεων, τη γνωστοποίηση ενδεχόμενων απαιτήσεων και υποχρεώσεων κατά την ημερομηνία των οικονομικών καταστάσεων και τα αναφερθέντα ποσά εσόδων και εξόδων κατά τη διάρκεια του υπό αναφορά έτους. Παρά το γεγονός ότι αυτοί οι υπολογισμοί βασίζονται στην καλύτερη δυνατή γνώση του Επιτρόπου του Οργανισμού σε σχέση με τις τρέχουσες συνθήκες και ενέργειες, τα πραγματικά αποτελέσματα μπορεί τελικά να διαφέρουν από αυτούς τους υπολογισμούς.

Οι λογιστικοί υπολογισμοί και εκτιμήσεις αξιολογούνται σε συνεχή βάση και βασίζονται στην ιστορική εμπειρία και σε άλλους παράγοντες, συμπεριλαμβανομένων προσδοκιών σχετικά με μελλοντικά γεγονότα που πιστεύεται ότι είναι λογικά σύμφωνα με τις περιστάσεις.

#### Σημαντική άσκηση κρίσης από τον Επίτροπο

Πιο κάτω παραθέτονται οι σημαντικές κρίσεις που ασκούνται από τον Επίτροπο για την εφαρμογή των λογιστικών πολιτικών του Οργανισμού που έχουν τη μεγαλύτερη επίπτωση στις οικονομικές καταστάσεις:

##### Τρέχουσες οικονομικές συνθήκες

Έχει γίνει αξιολόγηση από τον Επίτροπο κατά πόσον οποιεσδήποτε προβλέψεις απομείωσης κρίνονται αναγκαίες για οποιαδήποτε από τα περιουσιακά στοιχεία, είτε χρηματοοικονομικής φύσης ή μη, με την εξέταση της οικονομικής κατάστασης και των προοπτικών κατά την ημερομηνία αναφοράς, όπως αυτές περιγράφονται στη σημείωση 6.6.

##### Υπολογισμός της πρόβλεψης ζημιάς

Κατά την επιμέτρηση των αναμενόμενων πιστωτικών ζημιών, ο Οργανισμός λαμβάνει υπόψιν του λογική και βάσιμη πληροφόρηση που αφορά το μέλλον, η οποία βασίζεται σε παραδοχές για τη μελλοντική κίνηση διαφόρων οικονομικών παραγόντων και την αλληλοεπίδραση αυτών.

Ο υπολογισμός της προβλέψιμης ζημιάς, αποτελεί μία εκτίμηση της ζημιάς που θα προκύψει σε περίπτωση αθέτησης και βασίζεται στη διαφορά μεταξύ των συμβατικών ταμειακών ροών και αυτών που αναμένεται να εισπραχθούν, λαμβάνοντας υπόψιν τυχόν ταμειακές ροές από εξασφαλίσεις και συμβατικές ενισχύσεις που αποτελούν μέρος των συμβατικών όρων και δεν αναγνωρίζονται χωριστά.

Η πιθανότητα αθέτησης είναι βασικός παράγοντας στην επιμέτρηση των αναμενόμενων πιστωτικών ζημιών. Η πιθανότητα αθέτησης είναι μία εκτίμηση της πιθανότητας αθέτησης για μία δεδομένη περίοδο και ο υπολογισμός της περιλαμβάνει ιστορική πληροφόρηση, εκτιμήσεις και εκτιμήσεις των μελλοντικών συνθηκών.

# ΚΥΠΡΙΑΚΟΣ ΟΡΓΑΝΙΣΜΟΣ ΑΓΡΟΤΙΚΩΝ ΠΛΗΡΩΜΩΝ

---

## ΣΗΜΕΙΩΣΕΙΣ ΣΤΙΣ ΟΙΚΟΝΟΜΙΚΕΣ ΚΑΤΑΣΤΑΣΕΙΣ

31 Δεκεμβρίου 2021

### 7. Σημαντικές λογιστικές εκτιμήσεις και άσκηση κρίσης (συνέχεια)

#### Προβλέψεις

Ο Επίτροπος ασκεί σημαντική κρίση εξετάζοντας κατά πόσο από μια συγκεκριμένη κατάσταση απορρέει μία παρούσα υποχρέωση και στον προσδιορισμό της πιθανότητας μια τέτοια υποχρέωση να οδηγήσει σε εκροή οικονομικών πηγών. Με βάση αυτά τα συμπεράσματα αποφασίζεται κατά πόσο θα αναγνωριστεί πρόβλεψη για υποχρέωση.

#### Αβεβαιότητα εκτιμήσεων

Οι υπολογισμοί και οι παραδοχές που πιθανόν να προκαλέσουν ουσιώδη αναπροσαρμογή στη λογιστική αξία περιουσιακών στοιχείων και υποχρεώσεων κατά το επόμενο οικονομικό έτος παρουσιάζονται πιο κάτω:

#### Λειτουργία ως συνεχιζόμενη δραστηριότητα

Ο Επίτροπος κρίνει ότι είναι σκόπιμο να καταρτιστούν οι οικονομικές καταστάσεις στη βάση της αρχής της συνεχιζόμενης δραστηριότητας. Ανατρέξτε στη σημείωση 4.

#### Απομείωση χρηματοοικονομικών περιουσιακών στοιχείων

Η πρόβλεψη ζημιάς για τα χρηματοοικονομικά περιουσιακά στοιχεία βασίζεται σε παραδοχές σχετικά με τους κινδύνους αθέτησης και των αναμενόμενων ζημιών. Ο Οργανισμός χρησιμοποιεί την κρίση για να κάνει αυτές τις υποθέσεις και να επιλέξει τις εισροές για τον υπολογισμό της απομείωσης, με βάση το ιστορικό του Οργανισμού στο παρελθόν, τις υπάρχουσες συνθήκες της αγοράς καθώς και εκτιμήσεις των μελλοντικών εκτιμήσεων στο τέλος κάθε περιόδου αναφοράς.

#### Ωφελήματα αφυπηρέτησης

Το κόστος ωφελημάτων για τα προγράμματα καθορισμένων παροχών υπολογίζεται με βάση αναλογιστικές εκτιμήσεις, κατά τις οποίες χρησιμοποιούνται παραδοχές για τους προεξοφλητικούς συντελεστές, τα ποσοστά μακροπρόθεσμης απόδοσης των επενδύσεων, το ρυθμό αύξησης των μισθών, τα ποσοστά θνησιμότητας και τις μελλοντικές αυξήσεις στα ωφελήματα αφυπηρέτησης όπου είναι αναγκαίο. Ο Οργανισμός κάνει αυτές τις παραδοχές με τη βοήθεια ανεξάρτητων επαγγελματιών αναλογιστών. Λόγω της μακροχρόνιας φύσης των προγραμμάτων, οι παραδοχές αυτές υπόκεινται σε σημαντική αβεβαιότητα.

Περισσότερες λεπτομέρειες παρουσιάζονται στη σημείωση 13 των οικονομικών καταστάσεων.

#### Καθορισμός της διάρκειας μίσθωσης

Κατά τον καθορισμό της διάρκειας μίσθωσης, ο Επίτροπος εξετάζει όλα τα γεγονότα και τις περιστάσεις που δημιουργούν ένα οικονομικό κίνητρο για να ασκήσει μια επιλογή επέκτασης ή να μην ασκήσει μια επιλογή τερματισμού. Οι επιλογές επέκτασης (ή οι περίοδοι μετά τις επιλογές τερματισμού) περιλαμβάνονται μόνο στη μίσθωση, εάν η μίσθωση είναι εύλογα βέβαιη ότι θα παραταθεί (ή δεν θα τερματιστεί).

Η περίοδος μίσθωσης επανεκτιμάται αν μια επιλογή ασκείται (ή δεν ασκείται) ή ο Οργανισμός υποχρεούται να ασκήσει (ή να μην ασκήσει) την επιλογή. Η εκτίμηση της εύλογης βεβαιότητας αναθεωρείται μόνο εάν συμβεί ένα σημαντικό συμβάν ή μια σημαντική μεταβολή των συνθηκών, η οποία επηρεάζει την εκτίμηση αυτή και βρίσκεται υπό τον έλεγχο του μισθωτή.

#### Ωφέλιμη ζωή των αποσβέσιμων περιουσιακών στοιχείων

Ο Επίτροπος αξιολογεί τις ωφέλιμες ζωές των αποσβέσιμων περιουσιακών στοιχείων σε κάθε περίοδο αναφοράς και τα αναθεωρεί, εάν είναι απαραίτητο, έτσι ώστε οι ωφέλιμες ζωές να αντιπροσωπεύουν την αναμενόμενη χρησιμότητα των περιουσιακών στοιχείων στον Οργανισμό. Ωστόσο, τα πραγματικά αποτελέσματα μπορεί να διαφέρουν λόγω της τεχνολογικής απαξίωσης, της κακής χρήσης και άλλων παραγόντων που δεν είναι εύκολα προβλέψιμα.

# ΚΥΠΡΙΑΚΟΣ ΟΡΓΑΝΙΣΜΟΣ ΑΓΡΟΤΙΚΩΝ ΠΛΗΡΩΜΩΝ

## ΣΗΜΕΙΩΣΕΙΣ ΣΤΙΣ ΟΙΚΟΝΟΜΙΚΕΣ ΚΑΤΑΣΤΑΣΕΙΣ

31 Δεκεμβρίου 2021

### 7. Σημαντικές λογιστικές εκτιμήσεις και άσκηση κρίσης (συνέχεια)

#### Προβλέψεις

Το ποσό που αναγνωρίζεται για προβλέψεις υπολογίζεται με βάση την προηγούμενη εμπειρία του Επιτρόπου και τις μελλοντικές προσδοκίες του. Ωστόσο, το πραγματικό αποτέλεσμα μπορεί να διαφέρει από αυτό.

### 8. Εισοδήματα

	2021	2020
	€	€
Χορηγία για επιδοτήσεις από τα Ευρωπαϊκά Γεωργικά Ταμεία	75,693,158	78,412,638
Χορηγία για επιδοτήσεις από εθνικούς πόρους	18,552,867	22,728,545
Κρατικές και άλλες χορηγίες (Ταμείο Λειτουργίας)	10,750,742	10,026,509
	<u>104,996,767</u>	<u>111,167,692</u>

Το ποσό της Χορηγίας για επιδοτήσεις από εθνικούς πόρους, αναλύεται ως ακολούθως:

	2021	2020
	€	€
Πληρωμές Δικαιούχων - Κρατικά	18,433,932	21,725,735
Αναθεώρηση πρόνοιας για οικονομικές διορθώσεις (Σημ. 23)	-	(228,965)
Αύξηση πρόνοιας για επισφαλείς χρεώστες (Σημ. 20)	118,935	1,231,775
	<u>18,552,867</u>	<u>22,728,545</u>

### 9. Πληρωμές δικαιούχων

	2021	2020
	€	€
Πληρωμές σε δικαιούχους από Ευρωπαϊκά κονδύλια	75,693,158	78,412,638
Πληρωμές σε δικαιούχους από Κρατικά κονδύλια	18,433,932	21,725,735
	<u>94,127,090</u>	<u>100,138,373</u>

### 10. Άλλα έσοδα

	2021	2020
	€	€
Αναθεώρηση πρόνοιας οικονομικών διορθώσεων προηγ. ετών (Σημ. 23)	-	228,966
Διάφορα άλλα έσοδα εκμετάλλευσης	24,205	1,968
	<u>24,205</u>	<u>230,934</u>

Η πιο πάνω μείωση στην πρόβλεψη οικονομικών διορθώσεων στο έτος 2020, αφορά στη μείωση της αρχικής πρόνοιας ύψους €558,406 που περιλαμβάνεται στο υπόλοιπο κατά την 1 Ιανουαρίου 2020, ως αποτέλεσμα του ελέγχου που διενεργήθηκε από την Ευρωπαϊκή επιτροπή (ΕΕ) κατά το έτος 2018, σε σχέση με το Οριζόντιο έλεγχο "Ομπρέλα". Το ποσό οριστικοποιήθηκε από την ΕΕ σε €329,440 (Σημ. 23).

# ΚΥΠΡΙΑΚΟΣ ΟΡΓΑΝΙΣΜΟΣ ΑΓΡΟΤΙΚΩΝ ΠΛΗΡΩΜΩΝ

## ΣΗΜΕΙΩΣΕΙΣ ΣΤΙΣ ΟΙΚΟΝΟΜΙΚΕΣ ΚΑΤΑΣΤΑΣΕΙΣ

31 Δεκεμβρίου 2021

### 11. Έξοδα διοίκησης

	2021	2020
	€	€
Κόστος προσωπικού (Σημ. 12)	<b>9,766,998</b>	9,896,998
Ενοίκια	<b>21,436</b>	21,267
Έξοδα εξετάσεων	-	39,995
Φωτισμός, θέρμανση και καύσιμα	<b>100,425</b>	84,248
Τέλη υδατοπρομήθειας	<b>9,587</b>	9,880
Ασφάλιση εργοδοτούμενων	<b>34,599</b>	33,523
Ασφάλιση κτηρίων και γραφείων	<b>10,058</b>	9,546
Διάφορα έξοδα	<b>16,765</b>	12,786
Τηλεφωνικά και ταχυδρομικά	<b>122,753</b>	117,244
Διαφημίσεις και δημοσιεύσεις	<b>62,806</b>	70,346
Γραφική ύλη και εκτυπωτικά	<b>18,602</b>	12,820
Ενημερωτικές εκστρατείες	<b>12,640</b>	14,541
Εφημερίδες και περιοδικά	<b>1,998</b>	1,648
Συντήρηση εξοπλισμού	<b>485,023</b>	495,417
Εκπαίδευση προσωπικού	<b>19,473</b>	28,949
Εφόδια και έξοδα συντηρήσεως ηλεκτρονικού υπολογιστή	<b>26,824</b>	14,686
Αμοιβή ελεγκτών	<b>21,420</b>	48,825
Δικηγορικά έξοδα	<b>7,718</b>	23,366
Μίσθωση υπηρεσιών	<b>27,001</b>	14,518
Οδοιπορικά εσωτερικού και έξοδα διαμονής	<b>1,152</b>	610
Φιλοξενία	<b>1,296</b>	1,010
Έξοδα οχημάτων	<b>54,365</b>	49,840
Καθαριότητα γραφείου	<b>80,047</b>	81,220
Αποζημίωση μελών συμβουλευτικής επιτροπής	<b>1,282</b>	1,631
Ζημιά από διάθεση πάγιου ενεργητικού	-	430
Πρόνοια για επισφαλείς χρεώστες (Σημ. 20)	<b>118,935</b>	1,231,775
Δορυφορικές εικόνες	<b>124,182</b>	125,955
Απόσβεση άυλων περιουσιακών στοιχείων (Σημ. 18)	<b>43,110</b>	102,028
Απόσβεση δικαιωμάτων χρήσης (Σημ. 17)	<b>552,807</b>	566,719
Αποσβέσεις ακινήτων, εγκαταστάσεων και εξοπλισμού (Σημ. 16)	<b>236,295</b>	217,574
	<b><u>11,979,597</u></b>	<b><u>13,329,395</u></b>

Η αμοιβή ελεγκτών αποτελείται από €21,420 (περιλαμβανομένου του ΦΠΑ) για τον υποχρεωτικό οικονομικό έλεγχο (2020: €20,825). Αμοιβή ελεγκτών για λοιπές μη ελεγκτικές υπηρεσίες ύψους €4,760 (περιλαμβανομένου του ΦΠΑ) (2020: €9,520) περιλαμβάνεται στη μίσθωση υπηρεσιών.

# ΚΥΠΡΙΑΚΟΣ ΟΡΓΑΝΙΣΜΟΣ ΑΓΡΟΤΙΚΩΝ ΠΛΗΡΩΜΩΝ

## ΣΗΜΕΙΩΣΕΙΣ ΣΤΙΣ ΟΙΚΟΝΟΜΙΚΕΣ ΚΑΤΑΣΤΑΣΕΙΣ

31 Δεκεμβρίου 2021

### 12. Κόστος προσωπικού

	2021	2020
	€	€
Μισθοί και ημερομίσθια	7,093,212	6,827,788
Ταμείο Προνοίας Ωρομίσθιων	3,591	3,209
Κοινωνικές ασφαλίσεις	739,119	711,609
Επιδόματα	11,322	11,339
Ιατροφαρμακευτική περίθαλψη	-	417,448
Άλλα ταμεία	464,854	419,557
Έξοδα βάσει σχεδίου αφυπηρέτησης καθορισμένων παροχών (Σημ. 13)	1,454,900	1,506,048
	<b>9,766,998</b>	<b>9,896,998</b>

Μέσος όρος αριθμού υπαλλήλων (συμπεριλαμβανομένων των αξιωματούχων):		
Αξιωματούχοι	2	2
Μόνιμοι	129	128
Υπάλληλοι αορίστου χρόνου	94	95
Ωρομίσθιοι	4	4
	<b>229</b>	<b>229</b>

### 13. Ωφελήματα αφυπηρέτησης

Ο Οργανισμός λειτουργεί προγράμματα καθορισμένων παροχών για τους δύο αξιωματούχους, τους μόνιμους υπαλλήλους και τους υπαλλήλους αορίστου χρόνου. Από 1 Οκτωβρίου 2011 δεν επιτρέπεται η προσθήκη νέων μελών στο πρόγραμμα καθορισμένων παροχών των μόνιμων υπαλλήλων. Από 1 Φεβρουαρίου 2020, ο Οργανισμός λειτουργεί επίσης πρόγραμμα καθορισμένων εισφορών για τους ωρομίσθιους υπαλλήλους του. Με βάση την πολιτική του Οργανισμού διενεργείται ανεξάρτητη αναλογιστική εκτίμηση των υποχρεώσεων για παροχές ωφελημάτων σε ετήσια βάση.

Η υποχρέωση για ωφελήματα αφυπηρέτησης επιβαρύνει τον Οργανισμό. Η Κυπριακή Δημοκρατία βάσει του άρθρου 28 (α) του περί Κυπριακού Οργανισμού Αγροτικών Πληρωμών Νόμο του 2020 [N.214(I)/2020], καλύπτει όλες τις δαπάνες προσωπικού του Οργανισμού, συμπεριλαμβανομένων των συντάξεων και των ωφελημάτων αφυπηρέτησης.

#### Αναλογιστικές παραδοχές και κίνδυνοι

Η πλέον πρόσφατη ανεξάρτητη αναλογιστική μελέτη έγινε στις 31 Δεκεμβρίου 2021 με βάση τις πιο κάτω υποθέσεις:

	2021	2020
Προεξοφλητικός συντελεστής	1.00-1.21	0.41-0.66
Πληθωρισμός	1.50	1.50
Γενική αύξηση μισθών	0.50	0.50
Ολική αύξηση μισθών	1.25	1.25
Αύξηση συντάξεων	1.00	1.00
Αύξηση συντάξεων κοινωνικών ασφαλίσεων	1.50	1.50
Αύξηση βασικών ασφαλιστέων αποδοχών	2.00	2.00
Πίνακας θνησιμότητας	60% του PA90 για άνδρες και 65% του PA90 για γυναίκες	60% του PA90 για άνδρες και 65% του PA90 για γυναίκες

Το σχέδιο εκθέτει τον Οργανισμό σε αναλογιστικούς κινδύνους όπως κίνδυνο επιτοκίου, μεταβολές προσδόκιμου ζωής και κίνδυνο πληθωρισμού.

# ΚΥΠΡΙΑΚΟΣ ΟΡΓΑΝΙΣΜΟΣ ΑΓΡΟΤΙΚΩΝ ΠΛΗΡΩΜΩΝ

## ΣΗΜΕΙΩΣΕΙΣ ΣΤΙΣ ΟΙΚΟΝΟΜΙΚΕΣ ΚΑΤΑΣΤΑΣΕΙΣ

31 Δεκεμβρίου 2021

### 13. Ωφελήματα αφυπηρέτησης (συνέχεια)

#### Κίνδυνος επιτοκίου

Η παρούσα αξία της υποχρέωσης καθορισμένων παροχών υπολογίζεται χρησιμοποιώντας ένα προεξοφλητικό επιτόκιο το οποίο προσδιορίζεται με αναφορά σε αποδόσεις της αγοράς υψηλής ποιότητας εταιρικών ομολόγων. Η εκτιμώμενη διάρκεια των ομολόγων είναι σύμφωνη με την προβλεπόμενη διάρκεια της υποχρέωσης καθορισμένων παροχών και το χρέος είναι εκφρασμένο σε Ευρώ. Μία μείωση στην απόδοση της αγοράς υψηλής ποιότητας εταιρικών ομολόγων θα αυξήσει την υποχρέωση καθορισμένων παροχών του Οργανισμού. Αντιθέτως μία αύξηση στην απόδοση της αγοράς υψηλής ποιότητας εταιρικών ομολόγων θα μειώσει την υποχρέωση καθορισμένων παροχών του Οργανισμού.

#### Προσδόκιμο ζωής μελών

Ο Οργανισμός υποχρεούται να παρέχει οφελήματα ισόβια για τα μέλη του σχεδίου. Αύξηση του προσδόκιμου ζωής των μελών θα αυξήσει την υποχρέωση καθορισμένων παροχών. Αντιθέτως, μείωση του προσδόκιμου ζωής των μελών θα μειώσει την υποχρέωση καθορισμένων παροχών.

#### Κίνδυνος πληθωρισμού

Ένα σημαντικό μέρος της υποχρέωσης καθορισμένων παροχών συνδέεται με τον πληθωρισμό. Μία αύξηση στον πληθωρισμό θα αυξήσει την υποχρέωση καθορισμένων παροχών του Οργανισμού. Αντιθέτως, μία μείωση στον πληθωρισμό θα μειώσει την υποχρέωση καθορισμένων παροχών του Οργανισμού.

#### Ανάλυση ευαισθησίας

Η παρακάτω ανάλυση ευαισθησίας παρουσιάζει την επίπτωση επί της υποχρέωσης καθορισμένων παροχών από την αλλαγή των κύριων παραδοχών που χρησιμοποιήθηκαν για την αναλογιστική εκτίμηση. Η ανάλυση αυτή μπορεί να μην είναι αντιπροσωπευτική της πραγματικής αλλαγής της υποχρέωσης καθορισμένων παροχών καθώς είναι μάλλον απίθανο ότι μεταβολές στις παραδοχές θα προκύπτουν μεμονωμένα καθώς ορισμένες από τις παραδοχές μπορεί να συσχετίζονται.

#### Αύξηση / (μείωση) στην υποχρέωση συνταξιοδοτικών παροχών:

Πρεξοφλητικός συντελεστής	+0.5% (3,397,134)	-0.5% 4,003,417
Πληθωρισμός	+0.5% 1,159,755	-0.5% (1,087,165)
Θνησιμότητα (μόνιμο προσωπικό)	+5% N/A	-5% 545,529

#### Επίπτωση στα αποτελέσματα

Κατά τη διάρκεια του έτους ποσό ύψους €1,454,900 (2020: €1,506,048) έχει επιβαρύνει τα αποτελέσματα σύμφωνα με την πιο πάνω αναλογιστική εκτίμηση. Το ποσό που αναγνωρίστηκε στα αποτελέσματα αναλύεται ως ακολούθως:

	2021	2020
	€	€
Τρέχουσες δαπάνες υπηρεσίας	1,249,076	1,192,236
Τόκος στην υποχρέωση	205,824	313,812
	<u>1,454,900</u>	<u>1,506,048</u>

Το κόστος τρέχουσας υπηρεσίας, καθώς και ο τόκος στην υποχρέωση, περιλαμβάνονται στο κόστος προσωπικού (Σημ. 12).

# ΚΥΠΡΙΑΚΟΣ ΟΡΓΑΝΙΣΜΟΣ ΑΓΡΟΤΙΚΩΝ ΠΛΗΡΩΜΩΝ

## ΣΗΜΕΙΩΣΕΙΣ ΣΤΙΣ ΟΙΚΟΝΟΜΙΚΕΣ ΚΑΤΑΣΤΑΣΕΙΣ

31 Δεκεμβρίου 2021

### 13. Ωφελήματα αφυπηρέτησης (συνέχεια)

#### Υποχρέωση καθορισμένων παροχών

	2021	2020
	€	€
Υπόλοιπο την 1 Ιανουαρίου	31,185,486	25,170,951
Πρόβλεψη για το έτος	1,454,900	1,506,048
Εισφορές μελών	272,873	266,055
Αναλογιστικά (κέρδη) / ζημιές από αλλαγή στις χρηματοοικονομικές παραδοχές	(4,476,988)	5,615,598
Αναλογιστικά (κέρδη) / ζημιές από αλλαγή στην εμπειρία	(665,697)	(1,279,900)
Ωφελήματα που καταβλήθηκαν	(154,632)	(93,266)
<b>Υπόλοιπο στις 31 Δεκεμβρίου (Σημ. 23)</b>	<b>27,615,942</b>	<b>31,185,486</b>

#### Ποσά που αναγνωρίστηκαν στα άλλα συνολικά έσοδα / (έξοδα):

	2021	2020
	€	€
Αναλογιστικά (κέρδη) / ζημιές από αλλαγή στις χρηματοοικονομικές παραδοχές	(4,476,988)	5,615,598
Αναλογιστικά (κέρδη) / ζημιές από αλλαγή στην εμπειρία	(665,697)	(1,279,900)
	<b>(5,142,685)</b>	<b>4,335,698</b>

### 14. Έσοδα/(έξοδα) χρηματοδότησης

	2021	2020
	€	€
Πιστωτικοί τόκοι	39,600	736,804
<b>Έσοδα χρηματοδότησης</b>	<b>39,600</b>	<b>736,804</b>
Τόκοι επί των υποχρεώσεων από μισθώσεις (Σημ. 17 και 22)	(144,768)	(154,964)
Τόκοι πληρωτέοι - τραπεζικοί	(150,612)	(7,957)
Τραπεζικές χρεώσεις	(101,526)	(8,754)
<b>Έξοδα χρηματοδότησης</b>	<b>(396,906)</b>	<b>(171,675)</b>
<b>Καθαρά (έξοδα)/έσοδα χρηματοδότησης</b>	<b>(357,306)</b>	<b>565,129</b>

Οι πιστωτικοί τόκοι αναλύονται ως ακολούθως:

	2021	2020
	€	€
Τραπεζικές καταθέσεις και χρεώστες	39,600	736,804

### 15. Φορολογία

	2021	2020
	€	€
Αμυντική εισφορά - τρέχοντος έτους	11,879	2,036
	<b>11,879</b>	<b>2,036</b>

Ο Οργανισμός υπόκειται σε έκτακτη αμυντική εισφορά για την άμυνα στα εισοδήματα από τόκους τραπεζικών καταθέσεων (εξαιρουμένων των τρεχούμενων λογαριασμών) και τόκους χρεωστών με συντελεστή 30%.



## ΚΥΠΡΙΑΚΟΣ ΟΡΓΑΝΙΣΜΟΣ ΑΓΡΟΤΙΚΩΝ ΠΛΗΡΩΜΩΝ

### ΣΗΜΕΙΩΣΕΙΣ ΣΤΙΣ ΟΙΚΟΝΟΜΙΚΕΣ ΚΑΤΑΣΤΑΣΕΙΣ

31 Δεκεμβρίου 2021

#### 16. Ακίνητα, εγκαταστάσεις και εξοπλισμός

	Μετατροπές ενοικιαζόμενων εγκαταστάσεων €	Ηλεκτρονικοί Υπολογιστές €	Οχήματα €	Έπιπλα, σκεύη και εξοπλισμός €	Σύνολο €
<b>Κόστος</b>					
Υπόλοιπο την 1 Ιανουαρίου 2020	193,392	1,476,373	389,999	1,560,852	3,620,616
Προσθήκες	-	119,957	83,330	13,866	217,153
Διαγραφές	-	-	-	(10,396)	(10,396)
<b>Υπόλοιπο στις 31 Δεκεμβρίου 2020/ 1 Ιανουαρίου 2021</b>	<b>193,392</b>	<b>1,596,330</b>	<b>473,329</b>	<b>1,564,322</b>	<b>3,827,373</b>
Προσθήκες	-	45,208	58,619	54,560	158,387
Διαγραφές	-	-	(88,696)	(9,753)	(98,449)
<b>Υπόλοιπο στις 31 Δεκεμβρίου 2021</b>	<b>193,392</b>	<b>1,641,538</b>	<b>443,252</b>	<b>1,609,129</b>	<b>3,887,311</b>
<b>Αποσβέσεις</b>					
Υπόλοιπο την 1 Ιανουαρίου 2020	190,142	1,100,988	309,323	1,436,013	3,036,466
Επιβάρυνση για το έτος (Σημ. 11)	-	145,035	39,781	32,758	217,574
Διαγραφές	-	-	-	(10,387)	(10,387)
<b>Υπόλοιπο στις 31 Δεκεμβρίου 2020/ 1 Ιανουαρίου 2021</b>	<b>190,142</b>	<b>1,246,023</b>	<b>349,104</b>	<b>1,458,384</b>	<b>3,243,653</b>
Επιβάρυνση για το έτος (Σημ. 11)	-	144,598	51,507	40,191	236,296
Διαγραφές	-	-	(88,697)	(9,753)	(98,450)
<b>Υπόλοιπο στις 31 Δεκεμβρίου 2021</b>	<b>190,142</b>	<b>1,390,621</b>	<b>311,914</b>	<b>1,488,822</b>	<b>3,381,499</b>
<b>Καθαρή λογιστική αξία</b>					
<b>Υπόλοιπο στις 31 Δεκεμβρίου 2021</b>	<b>3,250</b>	<b>250,917</b>	<b>131,338</b>	<b>120,307</b>	<b>505,812</b>
<b>Υπόλοιπο στις 31 Δεκεμβρίου 2020</b>	<b>3,250</b>	<b>350,307</b>	<b>124,225</b>	<b>105,938</b>	<b>583,720</b>

## ΚΥΠΡΙΑΚΟΣ ΟΡΓΑΝΙΣΜΟΣ ΑΓΡΟΤΙΚΩΝ ΠΛΗΡΩΜΩΝ

### ΣΗΜΕΙΩΣΕΙΣ ΣΤΙΣ ΟΙΚΟΝΟΜΙΚΕΣ ΚΑΤΑΣΤΑΣΕΙΣ

31 Δεκεμβρίου 2021

#### 17. Περιουσιακά στοιχεία με δικαίωμα χρήσης

	Κεντρικά Γραφεία €	Επαρχιακά Γραφεία €	Αποθήκη €	Σύνολο €
<b>Κόστος</b>				
Υπόλοιπο την 1 Ιανουαρίου 2020	3,230,939	1,956,083	184,986	5,372,008
Προσαρμογή περιουσιακών στοιχείων με δικαίωμα χρήσης	-	(13,890)	-	(13,890)
<b>Υπόλοιπο στις 31 Δεκεμβρίου 2020/ 1 Ιανουαρίου 2021</b>	<b>3,230,939</b>	<b>1,942,193</b>	<b>184,986</b>	<b>5,358,118</b>
Προσθήκες	-	137,528	-	137,528
Προσαρμογή περιουσιακών στοιχείων με δικαίωμα χρήσης	-	-	(328)	(328)
<b>Υπόλοιπο στις 31 Δεκεμβρίου 2021</b>	<b>3,230,939</b>	<b>2,079,721</b>	<b>184,658</b>	<b>5,495,318</b>
<b>Αποσβέσεις</b>				
Υπόλοιπο την 1 Ιανουαρίου 2020	323,094	164,547	18,499	506,140
Επιβάρυνση για το έτος (Σημ. 11)	323,094	225,126	18,499	566,719
<b>Υπόλοιπο στις 31 Δεκεμβρίου 2020/ 1 Ιανουαρίου 2021</b>	<b>646,188</b>	<b>389,673</b>	<b>36,998</b>	<b>1,072,859</b>
Επιβάρυνση για το έτος (Σημ. 11)	323,094	211,255	18,458	552,807
<b>Υπόλοιπο στις 31 Δεκεμβρίου 2021</b>	<b>969,282</b>	<b>600,928</b>	<b>55,456</b>	<b>1,625,666</b>
<b>Καθαρή λογιστική αξία</b>				
<b>Υπόλοιπο στις 31 Δεκεμβρίου 2021</b>	<b>2,261,657</b>	<b>1,478,793</b>	<b>129,202</b>	<b>3,869,652</b>
<b>Υπόλοιπο στις 31 Δεκεμβρίου 2020</b>	<b>2,584,751</b>	<b>1,552,520</b>	<b>147,988</b>	<b>4,285,259</b>

Ποσά αναγνωρισμένα στα αποτελέσματα:

	2021 €	2020 €
Έξοδα αποσβέσεων από δικαιώματα χρήσης (Σημ. 11)	(552,807)	(566,719)
Έξοδα βραχυπρόθεσμων μισθώσεων	(21,436)	(21,267)
Τόκοι επί των υποχρεώσεων από μισθώσεις (Σημ. 14)	(144,768)	(154,964)
	<b>(719,011)</b>	<b>(742,950)</b>

Ο παρακάτω πίνακας περιγράφει τη φύση των δραστηριοτήτων χρηματοδοτικής μίσθωσης του Οργανισμού ανά τύπο περιουσιακού στοιχείου με δικαίωμα χρήσης που αναγνωρίζεται στον ισολογισμό:

Περιουσιακό στοιχείο με δικαίωμα χρήσης	Αριθμός περιουσιακών στοιχείων με δικαίωμα χρήσης	Υπόλοιπο μίσθωσης	Μέση υπολοιπόμενη διάρκεια μίσθωσης	Μισθώσεις με δικαίωμα επέκτασης	Μισθώσεις με δικαίωμα αγοράς	Μισθώσεις με επιλογές τερματισμού
Κεντρικά γραφεία	1	7 χρόνια	7 χρόνια	1	0	0
Επαρχιακά γραφεία	5	7 χρόνια	7 χρόνια	5	0	0
Αποθήκη	1	7 χρόνια	7 χρόνια	1	0	0

## ΚΥΠΡΙΑΚΟΣ ΟΡΓΑΝΙΣΜΟΣ ΑΓΡΟΤΙΚΩΝ ΠΛΗΡΩΜΩΝ

### ΣΗΜΕΙΩΣΕΙΣ ΣΤΙΣ ΟΙΚΟΝΟΜΙΚΕΣ ΚΑΤΑΣΤΑΣΕΙΣ

31 Δεκεμβρίου 2021

#### 18. Άυλα περιουσιακά στοιχεία

	Λογισμικά προγράμματα €
<b>Κόστος</b>	
Υπόλοιπο την 1 Ιανουαρίου 2020	2,858,415
Προσθήκες	<u>22,000</u>
<b>Υπόλοιπο στις 31 Δεκεμβρίου 2020/ 1 Ιανουαρίου 2021</b>	<b>2,880,415</b>
Προσθήκες	<u>84,721</u>
<b>Υπόλοιπο στις 31 Δεκεμβρίου 2021</b>	<b><u>2,965,136</u></b>
<b>Αποσβέσεις</b>	
Υπόλοιπο την 1 Ιανουαρίου 2020	2,756,184
Αποσβέσεις για το έτος (Σημ. 11)	<u>102,028</u>
<b>Υπόλοιπο στις 31 Δεκεμβρίου 2020/ 1 Ιανουαρίου 2021</b>	<b>2,858,212</b>
Αποσβέσεις για το έτος (Σημ. 11)	<u>43,110</u>
<b>Υπόλοιπο στις 31 Δεκεμβρίου 2021</b>	<b><u>2,901,322</u></b>
<b>Καθαρή λογιστική αξία</b>	
<b>Υπόλοιπο στις 31 Δεκεμβρίου 2021</b>	<b><u>63,814</u></b>
<b>Υπόλοιπο στις 31 Δεκεμβρίου 2020</b>	<b><u>22,203</u></b>

#### 19. Καταθέσεις

	2021 €	2020 €
Υπόλοιπο την 1 Ιανουαρίου	2,688,152	1,083,577
Προσθήκες	<u>10,000,000</u>	<u>1,604,575</u>
<b>Υπόλοιπο στις 31 Δεκεμβρίου</b>	<b>12,688,152</b>	2,688,152
Μείον μη κυκλοφορούν μέρος	-	<u>(2,688,152)</u>
Κυκλοφορούν μέρος	<u>12,688,152</u>	-

Το ποσό των καταθέσεων αφορά μια 18-μηνια κατάθεση με επιτόκιο 1% η οποία λήγει στις 17 Ιουνίου 2022 και δύο 12-μηνες καταθέσεις με επιτόκιο 0.30% και λήξη στις 12 Φεβρουαρίου 2022. Οι 12-μηνες καταθέσεις ανανεώθηκαν για ακόμα 1 έτος.

Οι καταθέσεις που κατέχονται μέχρι τη λήξη ταξινομούνται ως μη κυκλοφορούντα περιουσιακά στοιχεία, εκτός αν έχουν λήξη εντός δώδεκα μηνών από την ημερομηνία αναφοράς.

# ΚΥΠΡΙΑΚΟΣ ΟΡΓΑΝΙΣΜΟΣ ΑΓΡΟΤΙΚΩΝ ΠΛΗΡΩΜΩΝ

## ΣΗΜΕΙΩΣΕΙΣ ΣΤΙΣ ΟΙΚΟΝΟΜΙΚΕΣ ΚΑΤΑΣΤΑΣΕΙΣ

31 Δεκεμβρίου 2021

### 20. Εισπρακτέα ποσά

	2021	2020
	€	€
Χρεώστες	<b>3,398,701</b>	3,377,849
Μείον: Πρόβλεψη για ζημιές απομείωσης	<b>(2,777,965)</b>	(2,659,030)
Καθαρά οφειλόμενα	<b>620,736</b>	718,819
Προκαταβολές ενοικίων	<b>45,563</b>	45,563
Άλλα ποσά εισπρακτέα	<b>115,075</b>	82,445
Προπληρωμές εξόδων	<b>227,542</b>	339,697
Ευρωπαϊκό Γεωργικό Ταμείο Εγγυήσεων	<b>48,313,402</b>	45,947,807
Ευρωπαϊκό Γεωργικό Ταμείο Αγροτικής Ανάπτυξης	<b>6,295,807</b>	7,405,875
	<b>55,618,125</b>	54,540,206

Οι "Χρεώστες" που αναφέρονται πιο πάνω αντιπροσωπεύουν πληρωμές που έγιναν από τον Οργανισμό προς δικαιούχους αιτητές που αρχικά κρίθηκαν επιλέξιμοι για επιδότηση. Παρόλ' αυτά, μετά από διάφορους ελέγχους που διενεργήθηκαν από τον Οργανισμό, εντοπίστηκαν περιπτώσεις δικαιούχων που αθέτησαν τις υποχρεώσεις τους, όπως αυτές προνοούνται από τις διάφορες Ευρωπαϊκές νομοθεσίες των διάφορων μέτρων προς επιδότηση. Ως αποτέλεσμα, οι εν λόγω δικαιούχοι είτε επιβαρύνθηκαν με χρηματοοικονομικές ποινές, είτε κρίθηκαν ως μη επιλέξιμοι προς επιδότηση στα πλαίσια των σχετικών κανονισμών δημιουργώντας έτσι το πιο πάνω χρεωστικό υπόλοιπο.

Τα εισπρακτέα ποσά από τα Ευρωπαϊκά Ταμεία (Ευρωπαϊκό Γεωργικό Ταμείο Εγγυήσεων και Ευρωπαϊκό Γεωργικό Ταμείο Αγροτικής Ανάπτυξης) αποτελούν το υπόλοιπο των δαπανών που έχουν δηλωθεί από τον Οργανισμό για τις πληρωμές που έγιναν στους δικαιούχους εντός του έτους, μειωμένο κατά το ποσό των εσόδων ειδικού προορισμού που ο Οργανισμός έχει συμπεριλάβει στην ίδια δήλωση δαπανών και που δεν έχουν εισπραχθεί από την Ευρωπαϊκή Επιτροπή στο τέλος του έτους. Η αντιστάθμιση αυτή ισοδυναμεί με είσπραξη των αντίστοιχων εσόδων.

### Ληξιπρόθεσμα άλλα όχι απομειωμένα υπόλοιπα

#### Χρεώστες

Στα ληξιπρόθεσμα αλλά όχι απομειωμένα υπόλοιπα του Οργανισμού συμπεριλαμβάνονται συγκεκριμένοι χρεώστες ύψους €620,736 (2020: €718,819), τα υπόλοιπα των οποίων δεν έχουν απομειωθεί κατά την ημερομηνία αναφοράς και για τα οποία ο Οργανισμός δεν έχει καταχωρήσει πρόβλεψη για ζημιές απομείωσης.

	2021	2020
	€	€
Λιγότερο από 3 μήνες	<b>325,756</b>	122,355
Περισσότερο από 3 μήνες και λιγότερο από 6 μήνες	<b>96,773</b>	2,210
Περισσότερο από 6 μήνες	<b>198,207</b>	594,254
	<b>620,736</b>	718,819

#### Ποσά εισπρακτέα από Ευρωπαϊκά Ταμεία

Στα υπόλοιπα του Οργανισμού συμπεριλαμβάνονται τα Ευρωπαϊκά Ταμεία (Ευρωπαϊκό Γεωργικό Ταμείο Εγγυήσεων και Ευρωπαϊκό Γεωργικό Ταμείο Αγροτικής Ανάπτυξης) ύψους €54,609,209 (2020: €53,353,682), τα υπόλοιπα των οποίων δεν είναι ληξιπρόθεσμα κατά την ημερομηνία αναφοράς και για τα οποία ο Οργανισμός δεν έχει καταχωρήσει πρόβλεψη για ζημιές απομείωσης. Τα ποσά αυτά έχουν εισπραχθεί εντός του πρώτου διμήνου του επόμενου έτους.

## ΚΥΠΡΙΑΚΟΣ ΟΡΓΑΝΙΣΜΟΣ ΑΓΡΟΤΙΚΩΝ ΠΛΗΡΩΜΩΝ

### ΣΗΜΕΙΩΣΕΙΣ ΣΤΙΣ ΟΙΚΟΝΟΜΙΚΕΣ ΚΑΤΑΣΤΑΣΕΙΣ

31 Δεκεμβρίου 2021

#### 20. Εισπρακτέα ποσά (συνέχεια)

##### Απομειωμένα υπόλοιπα

###### Γενικές προβλέψεις απομείωσης

Η γενική πρόβλεψη για ζημιές απομείωσης ανέρχεται σε €2,777,965 (2020: €2,659,030). Για κάποια από αυτά τα υπόλοιπα ο Οργανισμός έχει προχωρήσει σε μέτρα εκτέλεσης.

Κίνηση πρόνοιας για επισφαλείς απαιτήσεις:

	2021	2020
	€	€
Υπόλοιπο την 1 Ιανουαρίου	2,659,030	1,427,255
Πρόνοια που αναγνωρίστηκε για επισφαλείς απαιτήσεις (Σημ. 8 και 11)	118,935	1,231,775
<b>Υπόλοιπο στις 31 Δεκεμβρίου</b>	<b>2,777,965</b>	<b>2,659,030</b>

#### 21. Μετρητά και αντίστοιχα μετρητών

	2021	2020
	€	€
Μετρητά στο ταμείο	2,100	2,100
Μετρητά στην τράπεζα	7,324,053	15,789,936
	<b>7,326,153</b>	<b>15,792,036</b>

Για σκοπούς της κατάστασης ταμειακών ροών, τα μετρητά και αντίστοιχα μετρητών περιλαμβάνουν:

	2021	2020
	€	€
Μετρητά στην τράπεζα και στο ταμείο	7,326,153	15,792,036
	<b>7,326,153</b>	<b>15,792,036</b>

## ΚΥΠΡΙΑΚΟΣ ΟΡΓΑΝΙΣΜΟΣ ΑΓΡΟΤΙΚΩΝ ΠΛΗΡΩΜΩΝ

### ΣΗΜΕΙΩΣΕΙΣ ΣΤΙΣ ΟΙΚΟΝΟΜΙΚΕΣ ΚΑΤΑΣΤΑΣΕΙΣ

31 Δεκεμβρίου 2021

#### 22. Υποχρεώσεις από μισθώσεις

	2021	2020
	€	€
Υπόλοιπο την 1 Ιανουαρίου	4,582,483	5,010,935
Έξοδα τόκων (Σημ. 14)	144,769	154,964
Αποπληρωμές	(583,436)	(569,526)
Αναπροσαρμογή από τροποποίηση Προσθήκες	(328)	(13,890)
<b>Υπόλοιπο στις 31 Δεκεμβρίου</b>	<b>4,281,016</b>	<b>4,582,483</b>

	Σύνολο ελάχιστων μελλοντικών καταβολών μισθωμάτων		Παρούσα αξία των ελάχιστων μελλοντικών καταβολών μισθωμάτων	
	2021	2020	2021	2020
	€	€	€	€
Όχι πέραν του 1 έτους	619,164	576,836	490,999	436,639
Πέραν του 1 έτους και όχι πέραν των 5 ετών	2,644,595	2,489,883	2,321,424	2,100,782
Πέραν των 5 ετών	1,495,402	2,118,947	1,468,593	2,045,062
	4,759,161	5,185,666	4,281,016	4,582,483
Μελλοντικές χρεώσεις χρηματοδότησης	(478,145)	(603,183)	-	-
<b>Παρούσα αξία υποχρεώσεων μίσθωσης</b>	<b>4,281,016</b>	<b>4,582,483</b>	<b>4,281,016</b>	<b>4,582,483</b>

Όλες οι υποχρεώσεις μισθώσεων είναι εκφρασμένες σε Ευρώ.

Η εύλογη αξία των υποχρεώσεων από μισθώσεις είναι περίπου η ίδια με τη λογιστική αξία κατά την ημερομηνία αναφοράς.

# ΚΥΠΡΙΑΚΟΣ ΟΡΓΑΝΙΣΜΟΣ ΑΓΡΟΤΙΚΩΝ ΠΛΗΡΩΜΩΝ

## ΣΗΜΕΙΩΣΕΙΣ ΣΤΙΣ ΟΙΚΟΝΟΜΙΚΕΣ ΚΑΤΑΣΤΑΣΕΙΣ

31 Δεκεμβρίου 2021

### 23. Προβλέψεις για άλλες υποχρεώσεις και επιβαρύνσεις

Ο Οργανισμός λειτουργεί προγράμματα καθορισμένων παροχών για τους δύο αξιωματούχους, τους μόνιμους και τους υπαλλήλους αορίστου χρόνου του. Από 1 Οκτωβρίου 2011 δεν επιτρέπεται η προσθήκη νέων μελών στο πρόγραμμα καθορισμένων παροχών των μόνιμων υπαλλήλων. Από 1 Φεβρουαρίου 2020, ο Οργανισμός λειτουργεί επίσης πρόγραμμα καθορισμένων εισφορών για τους ωρομίσθιους υπαλλήλους του. Με βάση την πολιτική του Οργανισμού διενεργείται ανεξάρτητη αναλογιστική εκτίμηση των υποχρεώσεων για παροχές ωφελημάτων σε ετήσια βάση.

Η υποχρέωση για ωφελήματα αφυπηρέτησης επιβαρύνει τον Οργανισμό. Η Κυπριακή Δημοκρατία βάσει του άρθρου 28 (α) του περί Κυπριακού Οργανισμού Αγροτικών Πληρωμών Νόμο του 2020 [Ν.214(Ι)/2020], καλύπτει όλες τις δαπάνες προσωπικού, συμπεριλαμβανομένων των συντάξεων και των ωφελημάτων αφυπηρέτησης.

	Ωφελήματα αφυπηρέτησης (Σημ. 13) €	Οικονομικές διορθώσεις €	Σύνολο €
Υπόλοιπο την 1 Ιανουαρίου 2020	25,170,951	916,276	26,087,227
Κόστος τρέχουσας υπηρεσίας	1,192,236	-	1,192,236
Έξοδα τόκων	313,812	-	313,812
Αναθεώρηση πρόνοιας οικονομικών διορθώσεων προηγ. ετών (Σημ. 8 και 10)	-	(228,966)	(228,966)
Εξόφληση πρόνοιας οικονομικών διορθώσεων προηγ. ετών	-	(687,310)	(687,310)
Αναλογιστικές ζημιές από αλλαγή στις χρηματοοικονομικές παραδοχές	5,615,598	-	5,615,598
Αναλογιστικά κέρδη από αλλαγή στην εμπειρία	(1,279,900)	-	(1,279,900)
Ωφελήματα που καταβλήθηκαν	(93,266)	-	(93,266)
Εισφορές μελών	266,055	-	266,055
<b>Υπόλοιπο στις 31 Δεκεμβρίου 2020/ 1 Ιανουαρίου 2021</b>	<b>31,185,486</b>	<b>-</b>	<b>31,185,486</b>
Κόστος τρέχουσας υπηρεσίας	1,249,076	-	1,249,076
Έξοδα τόκων	205,824	-	205,824
Αναλογιστικά κέρδη από αλλαγή στις χρηματοοικονομικές παραδοχές	(4,476,988)	-	(4,476,988)
Αναλογιστικά κέρδη από αλλαγή στην εμπειρία	(665,697)	-	(665,697)
Ωφελήματα που καταβλήθηκαν	(154,632)	-	(154,632)
Εισφορές μελών	272,873	-	272,873
<b>Υπόλοιπο στις 31 Δεκεμβρίου 2021</b>	<b>27,615,942</b>	<b>-</b>	<b>27,615,942</b>

Τα ποσά που περιλαμβάνονται στην κατάσταση οικονομικής θέσης περιλαμβάνουν τα ακόλουθα:

	2021 €	2020 €
Προβλέψεις που θα χρησιμοποιηθούν μετά από δώδεκα μήνες	27,615,942	31,185,486
	<b>27,615,942</b>	<b>31,185,486</b>

# ΚΥΠΡΙΑΚΟΣ ΟΡΓΑΝΙΣΜΟΣ ΑΓΡΟΤΙΚΩΝ ΠΛΗΡΩΜΩΝ

## ΣΗΜΕΙΩΣΕΙΣ ΣΤΙΣ ΟΙΚΟΝΟΜΙΚΕΣ ΚΑΤΑΣΤΑΣΕΙΣ

31 Δεκεμβρίου 2021

### 24. Πληρωτέα

	2021	2020
	€	€
Άλλοι πιστωτές	6,880,909	664,503
Διάφορες υποχρεώσεις	5,227,742	6,447,889
Ποσά πληρωτέα για νέα και υφιστάμενα μέτρα	52,696,761	55,035,698
Φόρος Προστιθέμενης Αξίας	23,965	16,948
Τόκοι προχρηματοδότησης ΕΓΤΑΑ	175,947	184,936
Ανακτήσεις προς όφελος της Ευρωπαϊκής Ένωσης	345,683	26,313
Οφειλόμενα έξοδα	301,737	310,193
Άλλα ποσά πληρωτέα στην Ευρωπαϊκή Ένωση	1,147,041	1,400,533
Προχρηματοδότηση του ΠΑΑ 2014-2020	5,289,775	5,289,775
Αμυντική εισφορά και ΓεΣΥ πληρωτέα	8,251	4,773
	<b>72,097,811</b>	69,381,561
Μείον μη κυκλοφορούντα πιστωτικά ποσά	<b>(5,289,775)</b>	(5,289,775)
<b>Κυκλοφορούν μέρος</b>	<b>66,808,036</b>	64,091,786

Οι "Άλλοι πιστωτές" περιλαμβάνουν ποσό €6,454,530, το οποίο αποτελεί το υπόλοιπο στις 31/12/21 του συνολικού ποσού που λήφθηκε από το Υπουργείο Γεωργίας (€9,781,288) για την καταβολή μεταβατικής εθνικής ενίσχυσης στην αιγοπροβατοτροφία και άλλων κρατικών ενισχύσεων με σκοπό τη στήριξη της οικονομίας λόγω των συνεπειών της νόσου COVID-19.

Οι "Διάφορες υποχρεώσεις" που παρουσιάζονται πιο πάνω αποτελούνται κυρίως από ποσά πληρωτέα σε τρίτα μέρη όπως το Ταμείο Προστασίας και Ασφάλισης Γεωργικής Παραγωγής (ΤΠΑΓΠ) που διαδέχθηκε τον ΟΓΑ, το Τμήμα Αναπτύξεως Υδάτων (ΤΑΥ) και δικαιούχους οι οποίοι έχουν καταθέσει εγγυητικές σε μετρητά στο όνομα του Οργανισμού. Συγκεκριμένα, ο Οργανισμός λειτουργεί ως διαμεσολαβητής για ποσά οφειλόμενα από δικαιούχους του Οργανισμού προς αυτά τα τρίτα μέρη. Το μεγαλύτερο μέρος των "Διαφόρων υποχρεώσεων" κατά το τρέχον έτος ήταν οφειλόμενο προς το ΤΠΑΓΠ και ήταν ισάξιο με €4,552,015 (2020: €5,778,172).

Τα "Ποσά πληρωτέα για νέα και υφιστάμενα μέτρα" περιλαμβάνουν χορηγίες οι οποίες λαμβάνονται από Εθνικά Ταμεία, για την παραχώρηση επιδοτήσεων και οι οποίες δεν έχουν ακόμη πραγματοποιηθεί, μέχρι να προκύψει η επιδότηση, καθώς και επιστρεπτέα ποσά προς τα Εθνικά Ταμεία, που αφορούν επισφαλείς χρεώστες.

Τα "Άλλα ποσά πληρωτέα στην Ευρωπαϊκή Ένωση" αφορούν κυρίως ποσά επιστρεπτέα προς την ΕΕ από επισφαλείς χρεώστες, τα οποία για το προηγούμενο οικονομικό έτος περιλήφθηκαν στα "Ποσά πληρωτέα για νέα και υφιστάμενα μέτρα" και στις παρούσες οικονομικές καταστάσεις έχουν επαναταξινομηθεί (Σημ. 4).

Μετά την έγκριση του Προγράμματος Αγροτικής Ανάπτυξης (ΠΑΑ) καταβάλλεται από την Ευρωπαϊκή Επιτροπή μονάχα μία προχρηματοδότηση για το συγκεκριμένο πρόγραμμα. Η εν λόγω προχρηματοδότηση αντιστοιχεί περίπου στο 4% των κοινοτικών δαπανών που υπολογίζονται με βάση το 95% της συμμετοχής του Ευρωπαϊκού Γεωργικού Ταμείου Αγροτικής Ανάπτυξης (ΕΓΤΑΑ) στο εκάστοτε πρόγραμμα και είναι δυνατόν να κατανεμηθεί σε δύο οικονομικά έτη ανάλογα με τις διαθέσιμες πιστώσεις του προϋπολογισμού. Εάν δεν υποβληθεί καμία δήλωση δαπανών στο πλαίσιο του ΠΑΑ εντός είκοσι τεσσάρων μηνών από την καταβολή του πρώτου τμήματος της προχρηματοδότησης, το συνολικό ποσό που έχει καταβληθεί ως προχρηματοδότηση επιστρέφεται στην Ευρωπαϊκή Επιτροπή. Το ποσό που έχει καταβληθεί ως προχρηματοδότηση εκκαθαρίζεται κατά την περάτωση του προγράμματος αγροτικής ανάπτυξης, το οποίο, με βάση τον Κανονισμό 1306/2013 της ΕΕ, επεκτείνεται 3 χρόνια μετά την κανονική διάρκεια του Προγράμματος (n+3). Σημειώνεται ότι η κανονική διάρκεια του Προγράμματος έχει παραταθεί μέχρι τις 31/12/22. Η προχρηματοδότηση του ΠΑΑ 2014 - 2020 αποτελεί την προκαταβολή της συμμετοχής του ΕΓΤΑΑ και αντιστοιχεί στο ποσό ύψους €5,289,775.

Οι τόκοι προχρηματοδότησης είναι αποτέλεσμα της προκαταβολής της συμμετοχής του ΕΓΤΑΑ. Διατίθενται στο αντίστοιχο ΠΑΑ και αφαιρούνται από το ποσό των δημοσίων δαπανών που παρουσιάζεται στην τελική δήλωση δαπανών του Οργανισμού.



# ΚΥΠΡΙΑΚΟΣ ΟΡΓΑΝΙΣΜΟΣ ΑΓΡΟΤΙΚΩΝ ΠΛΗΡΩΜΩΝ

## ΣΗΜΕΙΩΣΕΙΣ ΣΤΙΣ ΟΙΚΟΝΟΜΙΚΕΣ ΚΑΤΑΣΤΑΣΕΙΣ

31 Δεκεμβρίου 2021

### 24. Πληρωτέα (συνέχεια)

Η δίκαιη αξία των πληρωτέων ποσών που έχουν λήξη εντός ενός έτους είναι περίπου η ίδια με τη λογιστική αξία κατά την ημερομηνία αναφοράς.

### 25. Αναβαλλόμενο εισόδημα

	2021	2020
	€	€
Κρατικές χορηγίες - Έξοδα λειτουργίας	1,106,629	1,443,224
Κρατικές χορηγίες - Κεφαλαιουχικές δαπάνες	569,627	605,924
	<b>1,676,256</b>	<b>2,049,148</b>
Αναβαλλόμενο έσοδο πέραν του ενός έτους	<b>(1,676,256)</b>	<b>(2,049,148)</b>

Το αναβαλλόμενο εισόδημα αποτελείται από:

α) χορηγία που καταβλήθηκε στον Οργανισμό από την Κυπριακή Δημοκρατία για κάλυψη λειτουργικών δαπανών η οποία δεν δαπανήθηκε εντός του υπό αναφορά έτους.

β) κρατικές χορηγίες που αφορούν περιουσιακά στοιχεία και αποσβένονται σύμφωνα με την περίοδο που είναι η αναμενόμενη ωφέλιμη ζωή των περιουσιακών στοιχείων που σχετίζονται με τις χορηγίες αυτές.

### 26. Λειτουργικό περιβάλλον του Οργανισμού

Στις 24 Φεβρουαρίου 2022, η Ρωσία εξαπέλυσε μια στρατιωτική επιχείρηση στην Ουκρανία. Πολλές κυβερνήσεις λαμβάνουν όλο και πιο αυστηρά μέτρα εναντίον της Ρωσίας και της Λευκορωσίας. Τα μέτρα αυτά έχουν επιβραδύνει την οικονομία τόσο της Κύπρου όσο και την παγκόσμια οικονομία και υπάρχει πιθανότητα να συντελέσουν σε ευρύτερες επιπτώσεις στις αντίστοιχες οικονομίες καθώς τα μέτρα εξακολουθούν να ισχύουν για μεγαλύτερο χρονικό διάστημα. Η διαμάχη μπορεί να έχει σοβαρές συνέπειες στην κυπριακή οικονομία αλλά και παγκοσμίως, οι οποίες είναι δύσκολο να εκτιμηθούν με ακρίβεια. Η ανησυχία προς το παρόν είναι η άνοδος του πληθωρισμού, η αβεβαιότητα κυρίως για τον τουρισμό και τις χρηματοοικονομικές υπηρεσίες και η αύξηση της τιμής των καυσίμων, που θα επηρεάσει τα εισοδήματα των νοικοκυριών και το κόστος λειτουργίας των επιχειρήσεων (Σημ. 28).

Ο Επίτροπος έχει εξετάσει τις ιδιαίτερες συνθήκες και τους κινδύνους στους οποίους εκτίθεται ο Οργανισμός και έχει καταλήξει στο συμπέρασμα ότι δεν υπάρχει σημαντική επίπτωση στις δραστηριότητες του Οργανισμού.

Ο Επίτροπος πιστεύει ότι λαμβάνει όλα τα απαραίτητα μέτρα για τη διατήρηση της βιωσιμότητας του Οργανισμού και την απρόσκοπτη συνέχιση των δραστηριοτήτων του στο τρέχον οικονομικό περιβάλλον. (Σημ. 4).

Ο Επίτροπος θα συνεχίσει να παρακολουθεί στενά την κατάσταση και θα αξιολογεί / αναζητήσει πρόσθετα μέτρα όταν παραστεί ανάγκη, σε περίπτωση που η περίοδος διαταραχής παρατείνεται.

### 27. Νομικές υποθέσεις και ενδεχόμενες υποχρεώσεις

#### Νομικές Υποθέσεις

##### ΠΟΑ εναντίον του Οργανισμού

Εκκρεμούν αγωγές της Παγκύπριας Οργάνωσης Αγελαδοτρόφων (ΠΟΑ) εναντίον του Οργανισμού, οι οποίες στρέφονται κατά της απόφασης του μετά από επανεξέταση να μην εγκρίνει το αίτημα των αιτητών για καταβολή διαφόρων ποσών προς τους ενάγοντες. Οι πιθανότητες επιτυχίας των αγωγών σύμφωνα με τους νομικούς συμβούλους του Οργανισμού είναι υπαρκτές. Σε περίπτωση επιτυχίας των αγωγών η οικονομική υποχρέωση του κυμαίνεται πέραν των €2 εκ. Για τη μια υπόθεση έχει ολοκληρωθεί η ακροαματική διαδικασία και αναμένεται να καταχωρηθεί η τελική απόφαση εκ μέρους του Οργανισμού, ενώ για τη δεύτερη καταχωρήθηκε η έκθεση υπεράσπισης και αναμένεται ο ορισμός της από το δικαστήριο.

# ΚΥΠΡΙΑΚΟΣ ΟΡΓΑΝΙΣΜΟΣ ΑΓΡΟΤΙΚΩΝ ΠΛΗΡΩΜΩΝ

## ΣΗΜΕΙΩΣΕΙΣ ΣΤΙΣ ΟΙΚΟΝΟΜΙΚΕΣ ΚΑΤΑΣΤΑΣΕΙΣ

31 Δεκεμβρίου 2021

### 27. Νομικές υποθέσεις και ενδεχόμενες υποχρεώσεις (συνέχεια)

#### Άλλες νομικές υποθέσεις εναντίον του Οργανισμού

Όσον αφορά άλλες επιδιωκόμενες απαιτήσεις, η επιτυχία αυτών δεν είναι πιθανόν να προκαλέσει στον Οργανισμό οποιαδήποτε σημαντική οικονομική υποχρέωση. Το συνολικό ποσό των απαιτήσεων αυτών κυμαίνεται περίπου στο ποσό των €553,300.

#### **Άλλες ενδεχόμενες υποχρεώσεις**

##### α) Εκκαθάριση των ετήσιων λογαριασμών του Ταμείου Πληρωμών για το έτος 2019

Στις 28/04/20 η Ευρωπαϊκή Επιτροπή (ΕΕ), κατά την εκκαθάριση των ετήσιων λογαριασμών του Ταμείου Πληρωμών για το οικονομικό έτος 2019, ενημέρωσε τον Οργανισμό για την απόφαση της να ξεκινήσει έλεγχο συμμόρφωσης για αδυναμίες που ενδεχομένως να υφίσταντο και σχετίζονταν με διαπιστώσεις που εντοπίστηκαν από τον Οργανισμό Πιστοποίησης. Οι διαπιστώσεις αυτές, σύμφωνα με τον Οργανισμό Πιστοποίησης, επέφεραν δημοσιονομικά σφάλματα συνολικής αξίας €40,094 και καταγράφονταν στην έκθεση πιστοποίησης του οικονομικού έτους 2019, η οποία υποβλήθηκε στην ΕΕ στις 17/02/20.

Η ΕΕ ανακοίνωσε στον Οργανισμό την έναρξη του πιο πάνω ελέγχου, προτείνοντας προκαταρκτικά την επιβολή οικονομικών διορθώσεων ύψους €34,698 για συγκεκριμένους πληθυσμούς (€7,385 για τα Μέτρα ΕΓΤΑΑ ΟΣΔΕ, €13,327 για τα Μέτρα ΕΓΤΑΑ εκτός ΟΣΔΕ και €13.986 για τα Μέτρα ΕΓΤΕ εκτός ΟΣΔΕ) συν επιπλέον 5% κατ' αποκοπή οικονομική διόρθωση για τα εκταρικά μέτρα των άμεσων πληρωμών του έτους αίτησης 2018 και μετέπειτα. Ο Οργανισμός, στη βάση πρακτικής που ακολούθησε και στο παρελθόν σε παρόμοιους ελέγχους της ΕΕ, θα προέβαλλε επιχειρήματα τεκμηριώνοντας τη διαφωνία του με συγκεκριμένες παραμέτρους της εν λόγω εισήγησης, ενώ ταυτόχρονα θα προέβλεπε σε διορθωτικές ενέργειες, καθώς και σε υπολογισμό κινδύνου του Ταμείου, ο οποίος υπολογιζόταν να είναι χαμηλότερος των προτεινόμενων από την ΕΕ οικονομικών διορθώσεων.

#### Εξέλιξη εντός του 2020

Κατόπιν διμερής διαβούλευσης των κυπριακών αρχών με την ΕΕ, η τελευταία με επιστολή της ημερ. 16/11/20 ενημέρωσε τον Οργανισμό ότι στο παρόν στάδιο της διαδικασίας εισηγείται την επιβολή οικονομικών διορθώσεων ύψους €3,760 για το ΕΓΤΕ και €8,296 για το ΕΓΤΑΑ. Στη συνέχεια ο Οργανισμός απέστειλε πληροφόρηση για τα διορθωτικά μέτρα που έχει λάβει και αναμένει την τελική θέση της ΕΕ. Δεδομένου ότι στο παρόν στάδιο της διαδικασίας, ο κίνδυνος για το Ταμείο είναι μικρότερος των €50,000, καθώς και του 2% των σχετικών δαπανών, όρια βάσει των οποίων δεν προτείνονται οικονομικές διορθώσεις, σύμφωνα με το άρθρο 35, παράγραφος 1 του Κανονισμού (ΕΕ) αριθ. 908/2014, όπως επίσης και του ότι λήφθηκαν διορθωτικά μέτρα, ο Οργανισμός δεν κρίνει σκόπιμη την αναγνώριση οποιασδήποτε πρόνοιας στις οικονομικές καταστάσεις του τρέχοντος έτους.

#### Εξέλιξη εντός του 2021

Στην τελική της απάντηση ημερομηνίας 07/07/21, η ΕΕ ενημέρωσε τον Οργανισμό ότι με βάση τα διαθέσιμα στοιχεία, τη διμερή σύσκεψη και τις συμπληρωματικές πληροφορίες που υποβλήθηκαν, ο έλεγχος ολοκληρώθηκε χωρίς χρηματοδοτική διόρθωση.

##### β) Εκκαθάριση των ετήσιων λογαριασμών του Ταμείου Πληρωμών για το έτος 2020

Στις 26/04/21 η ΕΕ ενημέρωσε τον Οργανισμό ότι με βάση τα αποτελέσματα του ελέγχου πιστοποίησης που διενεργήθηκε από τον Οργανισμό Πιστοποίησης για την εκκαθάριση των ετήσιων λογαριασμών του Ταμείου Πληρωμών για το οικονομικό έτος 2020, διαπιστώθηκε αδυναμία σε βασικό έλεγχο - «Κατάλληλες διαδικασίες και έλεγχοι που διασφαλίζουν ότι αχρεωστήτως καταβληθέντα ποσά αναγνωρίζονται, ανακτώνται και εμβάζονται στην ΕΕ έγκαιρα». Συγκεκριμένα, η θέση της ΕΕ ήταν ότι, σε σχέση με συγκεκριμένο χρεώστη, ο Οργανισμός θα έπρεπε να κατείχε εγγυητικές από εγκεκριμένο, από την αρμόδια αρχή, πιστωτικό ίδρυμα και οι οποίες να βρίσκονταν σε ισχύ μέχρι την κατάρπωση ή αποδέσμευσή τους.

## ΣΗΜΕΙΩΣΕΙΣ ΣΤΙΣ ΟΙΚΟΝΟΜΙΚΕΣ ΚΑΤΑΣΤΑΣΕΙΣ

31 Δεκεμβρίου 2021

### 27. Νομικές υποθέσεις και ενδεχόμενες υποχρεώσεις (συνέχεια)

Με βάση τα πιο πάνω, η ΕΕ είχε ενημερώσει τον Οργανισμό αναφορικά με προκαταρκτική εισήγηση των ελεγκτικών αρχών να προτείνουν οικονομική διόρθωση ύψους €571,491. Σύμφωνα με τη θέση της ΕΕ, το ως άνω ποσό σχετιζόταν με το γεγονός ότι ο Οργανισμός δεν κατείχε έγκυρες εγγυητικές για το ποσό αυτό και ως εκ τούτου ετίθετο σε αμφιβολία η δυνατότητα ανάκτησης από τον χρεώστη της οφειλής την οποία οι εν λόγω εγγυητικές αφορούσαν.

Ο Οργανισμός, στη βάση πρακτικής που ακολούθησε και στο παρελθόν σε παρόμοιες περιπτώσεις, θα πρόβαλλε επιχειρήματα τεκμηριώνοντας τη θέση του. Ήταν η θέση του Οργανισμού ότι η δυνατότητα είσπραξης της σχετικής οφειλής δεν ετίθετο σε αμφιβολία από την κατάσταση των εγγυητικών, αφού η υπόθεση βρισκόταν ενώπιον των Κυπριακών Δικαστηρίων. Επιπρόσθετα, μικρό μέρος της πιο πάνω οφειλής έχει ήδη ανακτηθεί από τον χρεώστη εντός του 2021, ενώ ένα άλλο σημαντικό μέρος του υπολοίπου καλυπτόταν από υφιστάμενη έγκυρη εγγυητική.

#### Εξέλιξη εντός του 2021 και 2022

Μετά τη διμερή διαβούλευση που έγινε μεταξύ των κυπριακών αρχών και της ΕΕ στις 26/10/21, η τελευταία, με επιστολή της ημερ. 06/12/21, ενημέρωσε τον Οργανισμό ότι εμμένει στην αρχική της θέση για επιστροφή ολόκληρου του ευρωπαϊκού μέρους του αχρεωστήτως καταβληθέντος ποσού. Επειδή ένα μέρος του έχει ήδη συμψηφιστεί εντός του 2021 με ποσό που κατέστη πληρωτέο προς τον ίδιο δικαιούχο και επειδή με βάση το άρθρο 54(2) του Κανονισμού (ΕΕ) αριθ. 1306/2013, εφόσον η ανάκτηση δεν πραγματοποιήθηκε εντός οκτώ ετών, δεδομένου ότι αυτή αποτελεί αντικείμενο προσφυγής ενώπιον των εθνικών δικαστηρίων, ο Οργανισμός θα επιστρέψει το 50% του ευρωπαϊκού μέρους του αχρεωστήτως καταβληθέντος ποσού εντός του 2022, με την επιφύλαξη ότι θα συνεχίσει τις διαδικασίες ανάκτησης του, ο Οργανισμός έχει αναγνωρίσει στις παρούσες Οικονομικές Καταστάσεις, στα «Πληρωτέα» (Σημ. 24), το ποσό των €512.973.

#### γ) Εκκαθάριση των ετήσιων λογαριασμών του Ταμείου Πληρωμών για το έτος 2021

Στις 26/04/22 η ΕΕ ενημέρωσε τον Οργανισμό ότι με βάση τα αποτελέσματα του ελέγχου πιστοποίησης που διενεργήθηκε από τον Οργανισμό Πιστοποίησης για την εκκαθάριση των ετήσιων λογαριασμών του Ταμείου Πληρωμών για το οικονομικό έτος 2021, καθώς και επειδή το ποσοστό σφάλματος που δηλώθηκε από τον ίδιο τον Οργανισμό Πληρωμών ήταν πέραν του 2% (3,87%), θεωρεί ότι υπάρχει αδυναμία στο βασικό έλεγχο «Διενέργεια επιτόπιων ελέγχων επαρκούς ποιότητας». Συγκεκριμένα, διαφώνησε ως προς το χειρισμό από μέρους του Οργανισμού Πιστοποίησης συγκεκριμένου σφάλματος ως «Γνωστό Σφάλμα», υποδεικνύοντας ότι θα έπρεπε να τύχει διαφορετικού χειρισμού.

Με βάση τα πιο πάνω, η ΕΕ ενημέρωσε τον Οργανισμό ότι μελετά το ενδεχόμενο να προτείνει 1.72% κατ' αποκοπή οικονομική διόρθωση για τις στρεμματικές ενισχύσεις με βάση την έκταση του έτους αίτησης 2020 και μετέπειτα, ύψους περίπου €835,400.

Ο Οργανισμός, στη βάση πρακτικής που ακολούθησε και στο παρελθόν σε παρόμοιες περιπτώσεις, θα μελετήσει όλες τις σχετικές λεπτομέρειες και θα τοποθετηθεί επί του θέματος σύμφωνα με τα χρονοδιαγράμματα που καθορίζονται από τους σχετικούς ευρωπαϊκούς κανονισμούς.

Κατά την άποψη του Οργανισμού δύναται να υπάρξει μια πιθανή υποχρέωση που η κατάληξη της εξαρτάται από γεγονότα που θα διαδραματιστούν σε μεταγενέστερο στάδιο. Επίσης, σύμφωνα με τη προηγούμενη εμπειρία του Οργανισμού, το ποσό που ενδέχεται να επιβληθεί δεν μπορεί να μετρηθεί αξιόπιστα στο παρόν στάδιο.

### 28. Σημαντικά γεγονότα που συνέβηκαν μετά τη λήξη του έτους

Η γεωπολιτική κατάσταση στην Ανατολική Ευρώπη κορυφώθηκε στις 24 Φεβρουαρίου 2022, με την έναρξη της διαμάχης μεταξύ της Ρωσίας και της Ουκρανίας. Κατά την ημερομηνία έγκρισης αυτών των οικονομικών καταστάσεων η διαμάχη μεγαλώνει καθώς η στρατιωτική δραστηριότητα συνεχίζεται. Επιπρόσθετα της επίδρασης των γεγονότων σε οντότητες που έχουν δραστηριότητες στην Ρωσία, Ουκρανία ή την Λευκορωσία ή που έχουν επιχειρηματικές σχέσεις με εταιρείες σε αυτές τις χώρες, η διαμάχη επηρεάζει όλο και περισσότερο τις οικονομίες και τις χρηματοοικονομικές αγορές παγκοσμίως επιδεινώνοντας τις συνεχιζόμενες οικονομικές προκλήσεις.

### ΣΗΜΕΙΩΣΕΙΣ ΣΤΙΣ ΟΙΚΟΝΟΜΙΚΕΣ ΚΑΤΑΣΤΑΣΕΙΣ

31 Δεκεμβρίου 2021

#### **28. Σημαντικά γεγονότα που συνέβηκαν μετά τη λήξη του έτους (συνέχεια)**

Τα Ηνωμένα Έθνη, η Ευρωπαϊκή Ένωση καθώς και οι Ηνωμένες Πολιτείες Αμερικής, η Ελβετία, το Ενωμένο Βασίλειο και άλλες χώρες επέβαλαν μια σειρά περιοριστικών μέτρων (κυρώσεων) κατά της Ρωσικής και Λευκορωσικής κυβέρνησης, διαφόρων εταιρειών και συγκεκριμένων ατόμων. Οι κυρώσεις που επιβλήθηκαν περιλαμβάνουν πάγωμα περιουσιακών στοιχείων και απαγόρευση διάθεσης κεφαλαίων στα συγκεκριμένα άτομα και οντότητες. Επιπρόσθετα, ταξιδιωτικοί περιορισμοί στα άτομα στα οποία επιβλήθηκαν οι κυρώσεις εμποδίζουν την είσοδο ή διέλευση τους στις σχετικές περιοχές. Η Κυπριακή Δημοκρατία έχει εφαρμόσει τα περιοριστικά μέτρα των Ηνωμένων Εθνών και της Ευρωπαϊκής Ένωσης. Η ταχεία επιδείνωση της διαμάχης στην Ουκρανία μπορεί να οδηγήσει στην πιθανότητα περαιτέρω κυρώσεων στο μέλλον.

Η αυξανόμενη αβεβαιότητα σε σχέση με την παγκόσμια προσφορά εμπορευμάτων λόγω της διαμάχης μεταξύ της Ρωσίας και Ουκρανίας ενδέχεται να διαταράξει ορισμένες παγκόσμιες εμπορικές ροές και να ασκήσει σημαντική πίεση για την αύξηση των τιμών των εμπορευμάτων και του κόστους εισροών όπως παρατηρήθηκε στις αρχές Μαρτίου του 2022. Οι προκλήσεις για τις εταιρείες δύναται να περιλαμβάνουν την διαθεσιμότητα κεφαλαίων για την διασφάλιση πρόσβασης σε πρώτες ύλες, την ικανότητα χρηματοδότησης επιπρόσθετων πληρωμών και τον αυξημένο κίνδυνο μη εκτέλεσης συμβατικών υποχρεώσεων.

Οι επιπτώσεις στον Οργανισμό εξαρτώνται σε μεγάλο βαθμό από την φύση και διάρκεια των αβέβαιων και μη προβλέψιμων γεγονότων, όπως είναι η περαιτέρω στρατιωτική δράση, επιπρόσθετα περιοριστικά μέτρα και η αντίδραση των παγκόσμιων χρηματοοικονομικών αγορών στις συνεχείς εξελίξεις.

Οι οικονομικές επιπτώσεις της τρέχουσας κρίσης στην παγκόσμια οικονομία και στις συνολικές επιχειρηματικές δραστηριότητες δεν μπορούν να εκτιμηθούν με εύλογη βεβαιότητα σε αυτό το στάδιο λόγω του ρυθμού επέκτασης της διαμάχης και του υψηλού επιπέδου αβεβαιότητας που προκύπτει από την αδυναμία να προβλεφθεί αξιόπιστα το αποτέλεσμα.

Το συμβάν δεν υπήρχε κατά την περίοδο αναφοράς και ως εκ τούτου δεν απεικονίζεται στην αναγνώριση και επιμέτρηση των στοιχείων ενεργητικού και παθητικού στις οικονομικές καταστάσεις για το έτος που έληξε στις 31 Δεκεμβρίου 2021 καθώς το συμβάν θεωρείται ως μη διορθωτικό γεγονός.

Οι εκκρεμότητες που παραμένουν σε σχέση με την εκκαθάριση των ετήσιων λογαριασμών του Ταμείου Πληρωμών για τα έτη 2020 και 2021 και η εξέλιξη τους μετά το τέλος του οικονομικού έτους περιγράφονται στη σημείωση 27 πιο πάνω.

**Έκθεση ανεξάρτητου ελεγκτή στις σελίδες 1 μέχρι 3**



**Για το έτος που έληξε στις 31 Δεκεμβρίου 2020**

## ΚΥΠΡΙΑΚΟΣ ΟΡΓΑΝΙΣΜΟΣ ΑΓΡΟΤΙΚΩΝ ΠΛΗΡΩΜΩΝ

### ΠΛΗΡΩΜΕΣ ΣΕ ΔΙΚΑΙΟΥΧΟΥΣ

Για το έτος που έληξε στις 31 Δεκεμβρίου 2021

	2021		2020		Ολικό
	Κρατικά κονδύλια	Ευρωπαϊκά κονδύλια	Κρατικά κονδύλια	Ευρωπαϊκά κονδύλια	
	€	€	€	€	€
Σχέδιο εκταρικών επιδοτήσεων	-	29,363,401	29,363,401	30,397,508	30,397,508
Πράσινη ενίσχυση	-	14,268,305	14,268,305	15,131,960	15,131,960
Ενίσχυση για νέους γεωργούς	-	501,390	501,390	499,444	499,444
Σχέδιο Αγροτικής Ανάπτυξης 2007-2013	-	-	(8,365)	-	(8,365)
Σχέδιο Αγροτικής Ανάπτυξης 2014-2020	14,985,585	20,824,638	20,153,276	22,671,098	42,824,374
Επιστροφή Δημοσιονομικής Πειθαρχίας	-	572,750	-	377,866	377,866
Πληρωθέντα και ανακτηθέντα ποσά - Πολυετείς κυρώσεις	(65,656)	(171,338)	(26,148)	(146,864)	(173,012)
Μέτρα πρόωθησης	-	-	-	-	-
Μελισσοκομικά προγράμματα	160,940	160,940	99,809	99,809	199,618
Προγράμματα ενίσχυσης αμπελοοινικού τομέα	-	5,329,419	-	4,816,684	4,816,684
Σχολικά προγράμματα	26,305	659,232	3,453	84,567	88,020
Ενίσχυση σε οργανώσεις / ομάδες παραγωγών	-	341,052	-	170,349	170,349
Εθελοντική συνδεδεμένη στήριξη	-	3,843,369	-	4,310,217	4,310,217
Επιδότηση ανομβρίας - Αγοσπρόβαρα	-	-	-	-	-
Επιδότηση λόγω της πανδημίας	3,326,758	-	1,496,200	-	1,496,200
	<u>18,433,932</u>	<u>75,693,158</u>	<u>21,725,735</u>	<u>78,412,638</u>	<u>100,138,373</u>
	<u>3,326,758</u>	<u>94,127,090</u>	<u>1,496,200</u>	<u>100,138,373</u>	<u>100,138,373</u>

ΚΥΠΡΙΑΚΟΣ ΟΡΓΑΝΙΣΜΟΣ ΑΓΡΟΤΙΚΩΝ ΠΛΗΡΩΜΩΝ  
ΜΙΧΑΗΛ ΚΟΥΤΣΟΦΤΑ 20, 2000 ΛΕΥΚΩΣΙΑ  
ΤΗΛ: 22557777, ΦΑΞ: 22557755

